

## Verslag 28 februari

Afgelopen keer mocht ik tegen Gideon, de tweede keer deze cyclus. Net als in de eerste partij ging het tot en met de opening wel goed en gelijk op, maar werd het daarna moeilijker. In het middenspel moet er, zeker in wat meer gesloten stellingen, echt geschaakt worden. Positiespel is dan belangrijk en tevens het moeilijkste. Gelukkig zijn er veel behulpzame (leer) regels, die vooral in de serie Stappenplan goed volgbaar worden uitgelegd, en in mijn partijverslagen ook regelmatig terugkomen.

### Gideon van der Geest - Gerard Milort



Stelling na 6... Lf8-e7

Meestal speelt zwart Ld6 om de loper van f4 te ruilen, ook al is die loper op zich wits slechte/ lees: 'minst-actieve' loper, en is het zijn goede loper. Maar het hoeft niet, je kunt de loper ook houden.



Stelling voor 12.g2-g4

In de opening heeft zwart op de koningsvleugel afgewacht en gereageerd op wat wit doet, en dat deels gekopieerd. Zijn ruimte en activiteit ligt op de damevleugel. Wit wil in het centrum en op de koningsvleugel spelen. Dat zie je ook aan de pionnenstructuur, die wijzen je gewoon de weg welke kant je moet spelen. Zwart staat klaar voor a5 en b4, wit staat klaar voor e4 en evt. g4. Omdat beide partijen nog niet gerokeerd hebben, zou dat de eerste zet moeten zijn. Maar als zwart rokeert, dan speel ik g4 en rokeer ik (nog) niet. Als ik nu kort rokeer, kan zwart het zelfde doen en g5 spelen zonder O-O te doen. Als we geen van beiden rokeren, sta ik beter in het centrum. Ik waag een gokje en speel alvast g4. Als hij dan rokeert, sta ik klaar voor g5, wat ik nu ook al dreig. Daarom speelt zwart het zelf als reactie op g4. Goed gespeeld, Gideon!



Stelling na **15.Pd2xe4**

Ook a5 om b4 te spelen is gebeurd, en zwart kan Pd5 spelen met druk op c3 en mooie stelling. Alleen pion c4 heeft nog wat ondersteuning nodig, voordat b5 naar voren kan. Al verwachtte ik al direct b4 hier. Maar er volgde a4?! Het lijkt alsof wit met a4 de dekking van c4 kan ondermijnen, maar na b4 en slaan op c3 terwijl mijn koning nog op e1 staat, is daar alles opengooien niet verstandig. Mijn spel ligt in het centrum en op de koningsvleugel. Zie wat er gebeurt!



Stelling na **17.O-O Dd8-b6?**

Ik heb net toch maar gerokeerd, ik moet mijn torens toch verbinden, en verwachtte nu h5 (of eerst Pd5 of zo om g5 te dekken). Zelfs slaan op c5 was een optie, al kom ik dan snel met Td1 en Ld6 en beheers ik alle donkere velden. Nu denkt Gideon wellicht ook c5 op te kunnen halen na Lxc5. Maar hij komt te laat, want de vogel -in casu het paard- is dan al gevlogen. Die sprong op e6 binnen!



Stelling na **18.Pc5xe6!**

Als zwart terugneemt komt mijn dame binnen op e6 en dreigt er ook Lg6+ en Td1 (of Df7 mat). En de toren op c8 staat ongedekt (na Db6). Zwart durft het dus niet aan om te slaan en speelt Pd8.



Stelling na 20... Db6-b7

Nu moet ik wel uitkijken voor schaak of mat op g2 of h1, want mijn verdedigende loper van g2 staat op b1 (n)iets aan te vallen. Maar was de tegenaanval van Gideon niet een zetje te vroeg en was eerst Pe6 sterker, en dan pas Db7?! Dat verhindert de dameruïl die nu kon door op e7 te slaan.

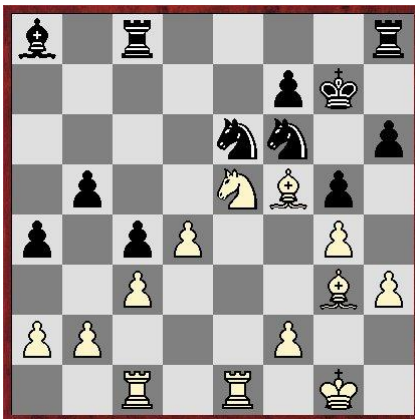

Stelling na 25... Pd8-e6?

Overziez nog een tactische wending, en weer op e6. Met 26.Pxf7 slaat ik de verdediger van Pe6 weg. En Kxf7 levert met Lxe6+ een mooi familie-schaakje op Tc8 op! Zwart kan dus weer niet nemen.



Stelling na 26... Th8-e8

Hier dacht ik wel even aan Pd6, maar mijn hand was al op weg naar **27.Lxe6**, wat minder sterk was. Wel blijf ik een kwaliteit voor met betere stelling. Zeker na de volgende misstap van zwart.

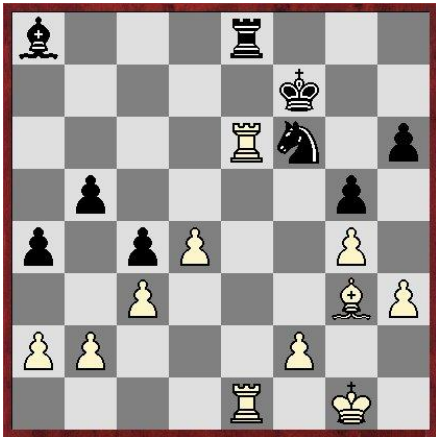

Stelling na **29... Tc8-e8?**

Voor de derde keer een (simpele) truc uit de boekjes. Ook hier weer 'wegslaan verdediger' en met tempowinst (door schaak) toeslaan. Nu met **30.Txf6+ Kxf6 31.Txe8 Ld5 32.Le5+** en zwart gaf het op.

#### Alexandr - Ton



Stand na **10.Lc1-e3**

Ton heeft een vreemde en wat inferieure opening gespeeld (**1.d4 d5 2.c4 c5**), maar Alexandr kende die opening of hij speelde gewoon meestal de beste zet. Toch staat zwart in de diagramstelling nog niet zo slecht. Maar dan had hij wel **10... Pxd5** moeten spelen. Het witte paard is gewoon te sterk. Na de gespeelde zet is het al gelijk uit. **10... b6 11.Tc1! Pc6** De enige zet die **12.Pc7+** er uithaalt.



Maar Alexandr heeft meer opties. **12.Txc6! Dxc6 13.Lb5** en na Dxb5 volgt een familieschaak op c7. **13... Lb4 14.Ld2** en Ton gaf op.

Peter Ingenhoes was eindelijk weer op de club. Elke week belde hij trouw af met de mededeling dat hij nog te ziek was, maar volgende week zou hij weer proberen te komen. Hij had er zin in en speelde een krankzinnig gambiet. Cor kende het ook, maar niet zo diep als de 18 zetten theorie van Peter.

**Cor - Peter**

**1.e4 e5 2.Pc3 Pf6 3.Lc4 Pxe4 4.Dh5 Pd6 5.Lb3 Pc6!?**



Het is nog wel theorie, maar de computer vindt het maar niets. Ik vermoed dat het vanaf hier het gambiet is. Het heet het Dracula Frankenstein gambiet geloof ik. Hoewel gambiet... In plaats van een pion doet zwart een hele toren in de aanbidding. De hele naam is ook vreemd. Frankenstein was niet slim genoeg om te schaken en Dracula kon fysiek niet eens schaken, vanwege het kruis boven op de koning. **6.Pb5 g6 7.Df3 f5 8.Dd5 De7** De dame moet de dekking van c7 opgeven om mat te voorkomen. **9.Pxc7+ Kd8 10.Pxa8 b6 11.d3**



Een logische zet, maar het geeft vrijwel het gehele voordeel weg. **11... Lb7 12.Df3 Lg7** Geeft het voordeel weer terug. Wit staat weer 1.5 pion voor. Zwart had 12... Pd4 moeten spelen. **13.c3**

Voordeel weg. h4 was beter. **13... f4** Voordeel terug. Pa5 was de beste. **14.Dd1 Pd4 15.f3 P4f5 16.De2**



**16... Lf6 17.Ph3 Lh4+ 18.Pf2 Pe3 19.Lxe3 fxe3 20.Dxe3 Pf5 21.De2 Te8=**



Cor had hier nog maar 24 seconden op de klok. Peter was zo vriendelijk om remise aan te bieden. Cor had niet eens de tijd om het te overwegen en nam het gelijk aan. Maar was het wel zo vriendelijk? Zwart heeft zo goed als geen compensatie voor de toren. Na Pxb6 heeft wit een toren en 2 pionnen voor het paard.

## Gerard van der Zijden - Hans



Dit is nog theorie en de beste zwarte zet is hier 6... e5. Dat is echter een zet die ik wat lelijk vind door de achtergebleven pion. Maar het is toch goed speelbaar. Wat ik speelde ziet er wel logisch uit, maar een sterk schaakprogramma geeft al gauw bijna een pion voorsprong aan voor wit. **6... g6 7.Le3 Lg7 8.O-O** Ook Gerard heeft moeite om de beste zet te vinden. 8.Dd2 om lang te kunnen rokeren, schijnt een halve pion beter te zijn. **8... O-O 9.h3 b5 10.a3**



De waardering gaat van +0.5 naar -0.5. Moeilijk te zeggen waarom. Misschien omdat b4 niet vervelend is voor wit. Het paard kan eenvoudig naar d5. De computer vond 10.Lf3 de beste zet. Wit moet nu kiezen uit 3 lelijke zetten om pion e4 niet te verliezen. Het maakt niet veel uit. Gerard koos voor **11.Ld3 Pc6** De computer vindt vaak dat ik het paard naar c6 moet ontwikkelen i.p.v. naar d7, maar in dit geval was dat iets beter geweest. **12.f4** Agressief.



Ik dacht hier vrij lang na en meende een goede zet te hebben gevonden. In plaats van 12... Pa5 speelde ik hier **12... d5?** na 13.e5 Pe4 dacht ik dat het paard op d4 2x stond aangevallen. Een bekende fout. Je bestudeert een stelling waar de pion nog op e4 staat. Je brein is even vergeten dat die al naar voren geschoven is. Waardering flipt van -0.8 naar +0.8 Het zit kennelijk in de familie, want Gerard dacht dat ik met f5 tijd had om het paard afdoende te dekken. Niet alleen is wit aan zet en kan gelijk het paard slaan met pionwinst, maar een eventueel f5 zou en passant genomen kunnen worden. **13.exd5?** Het is eigenlijk al uit. Al moet je natuurlijk nog wel de juiste zetten vinden. **13... Pxd5 14.Pxd5 Dxd5 15.Pxc6 Dxc6**



Gerard moet kiezen tussen de b-pion verliezen of hopen dat ik het mat op g2 over het hoofd zie. **16.De2 Lxb2 17.Tab1** (beter dan Ta2 om a3 te blijven dekken) **Lxa3 18.f5 Lc5** Niet de beste zet, maar het afruilen van de loper op e3 maakt het wel eenvoudiger voor zwart, daar de zwartveldige loper evt. vervelend kan worden om mat te dreigen. Gerard begon nu te snel te spelen en speelde 19.Kh1?? Lxe3 en al gelijk bewoog zijn hand naar de dame om terug te slaan. Hij zag toen dat het dan mat op g2 zou zijn en gaf meteen op.

Martin de Groot (Hier voor het laatst met achternaam. Martin van Velzen moet helaas de club verlaten.) leek op winst af te stevenen tegen Ruut. Hij had een pion gewonnen, maar Ruut knokte aardig terug.





Op het eerste gezicht kan wit niet veel. Toch zijn er nog 3 zetten die een redelijk voordeel behouden. Verreweg de beste is 1.b3 met voldoende voordeel om op winst te spelen. Deze zet houdt het paard weg van a4, want die kan niet verdedigd worden, Tf2 verliest de andere toren en Td2 wordt afgeruild, waarna zwart alsnog op b2 inslaat. Ik geloof dat Martin hier **1.b4** speelde, waarna de waardering daalt naar 0.00. Na 1... Pa4 2.Pe2 Pb2, kwam de toren van Ruut op d3 binnen. Althans, dat denk ik. Ik weet het allemaal niet meer na 6 dagen inactiviteit. Martin deed het nog verkeerd ook en verloor zelfs nog. Al wou Ruut het wel op remise houden. Met zo'n instelling wordt je nooit clubkampioen.

Martin van Velzen kwam afscheid nemen. Ons oudste lid werd niet met lege handen naar huis gestuurd. Hij sparde nog wat met Johan en dat ging hem nog goed af. We zullen zijn verhalen nog gaan missen.

Maandag 28 februari 2022

Afgelopen keer mocht ik tegen Gideon, de tweede keer deze cyclus. Net als in de eerste partij ging het tot en met de opening wel goed en gelijk op, maar werd het daarna moeilijker. In het middenspel moet er, zeker in wat meer gesloten stellingen, echt geschaakt worden. Positiespel is dan belangrijk en tevens het moeilijkste. Gelukkig zijn er veel behulpzame (leer) regels, die vooral in de serie Stappenplan goed volgbaar worden uitgelegd, en in mijn partijverslagen ook regelmatig terugkomen.

**Gideon van der Geest – Gerard Milort**



Stelling na 6...Lf8-e7

Meestal speelt zwart Ld6 om de loper van f4 te ruilen, ook al is die loper op zich wits slechte/ lees: 'minst-actieve' loper, en is het zijn goede loper. Maar het hoeft niet, je kunt de loper ook houden.



Stelling voor **12.g2-g4**

In de opening heeft zwart op de koningsvleugel afgewacht en gereageerd op wat wit doet, en dat deels gekopieerd. Zijn ruimte en activiteit ligt op de damevleugel. Wit wil in het centrum en op de koningsvleugel spelen. Dat zie je ook aan de pionnenstructuur, die wijzen je gewoon de weg welke kant je moet spelen. Zwart staat klaar voor a5 en b4, wit staat klaar voor e4 en evt. g4. Omdat beide partijen nog niet gerokeerd hebben, zou dat de eerste zet moeten zijn. Maar als zwart rokeert, dan speel ik g4 en rokeer ik (nog) niet. Als ik nu kort rokeer, kan zwart het zelfde doen en g5 spelen zonder 0-0 te doen. Als we geen van beiden rokeren, sta ik beter in het centrum. Ik waag een gokje en speel alvast g4. Als hij dan rokeert, sta ik klaar voor g5, wat ik nu ook al dreig. Daarom speelt zwart het zelf als reactie op g4. Goed gespeeld, Gideon!



Stelling na **15.Pd2xe4**

Ook a5 om b4 te spelen is gebeurd, en zwart kan Pd5 spelen met druk op c3 en mooie stelling. Alleen pion c4 heeft nog wat ondersteuning nodig, voordat b5 naar voren kan. Al verwachtte ik al direct b4 hier. Maar er volgde a4?! Het lijkt alsof wit met a4 de dekking van c4 kan ondermijnen, maar na b4 en slaan op c3 terwijl mijn koning nog op e1 staat is daar alles opengooien niet verstandig. Mijn spel ligt in het centrum en op de koningsvleugel. Zie wat er gebeurt!



Stelling na **17.0-0 Dd8-b6** (?)

Ik heb net toch maar gerokeerd, ik moet mijn torens toch verbinden, en verwachtte nu h5 (of eerst Pd5 of zo om g5 te dekken). Zelfs slaan op c5 was een optie, al kom ik dan snel met Td1 en Ld6 en beheers ik alle donkere velden. Nu denkt Gideon wellicht ook c5 op te kunnen halen na Lxc5. Maar hij komt te laat, want de vogel -in casu het paard- is dan al gevlogen. Die sprong op e6 binnen!



Stelling na **18.Pc5xe6!**

Als zwart terugneemt komt mijn dame binnen op e6 en dreigt er ook Lg6+ en Td1 (of Df7 mat)... En de toren op c8 staat ongedekt (na Db6). Zwart durft het dus niet aan om te slaan en speelt Pd8.



Stelling na **20...Db6-b7**

Nu moet ik wel uitkijken voor schaak of mat op g2 of h1, want mijn verdedigende looper van g2 staat op b1 (n)iets aan te vallen... Maar was de tegenaanval van Gideon niet een zetje te vroeg en was eerst Pe6 sterker, en dan pas Db7?! Dat verhindert de dameruil die nu kon door op e7 te slaan...

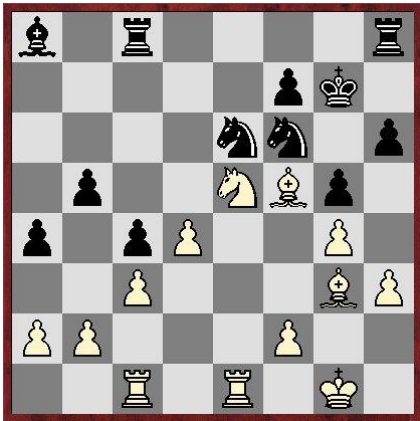

Stelling na **25...Pd8-e6?**

Overziet nog een tactische wending, en weer op e6... Met **26.Pxf7** slaat ik de verdediger van Pe6 weg. En **Kxf7** levert met **Lxe6+** een mooi familie-schaakje op Tc8 op! Zwart kan dus weer niet nemen...

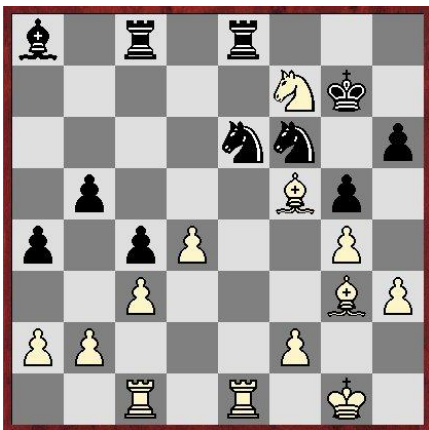

Stelling na **26...Th8-e8**

Hier dacht ik wel even aan **Pd6**, maar mijn hand was al op weg naar **27.Lxe6**, wat minder sterk was. Wel blijf ik een kwaliteit voor met betere stelling. Zeker na de volgende misstap van zwart.

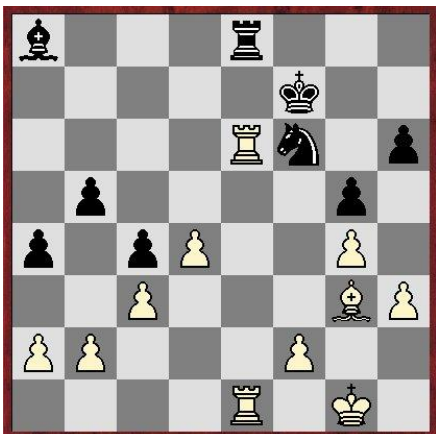

Stelling na **29...Tc8-e8?**

Voor de derde keer een (simpele) truc uit de boekjes. Ook hier weer 'wegslaan verdediger' en met tempowinst (door schaak) toeslaan. Nu met **30.Txf6+ Kxf6** **31.Txe8 Ld5** **32.Le5+** en zwart gaf het op.

1.Gerard Milort	625
2.Alexandr Mityaev	613
3.Ton van der Zijden	433
4.Aat van der Toorn	413
5.Hans van der Zijden	404
6.Cor Groen	320
7.Willem-Paul Herber	309
8.Gerard van der Zijden	305
9.Peter Ingenhoes	303
10.Jan Wuister	299
11.Floris de Leeuwe	297
12.Gideon van der Geest	293
13.Han Feenstra	268
14.Robert Bellekom	259
15.Martin de Groot	204
16.Ruut de Boer	195
17.Daan Hoebink	158
18.John van Eck	154
19.Martin van Velzen	147
20.Johan Bal	47

Ik (GM) loop wat achter met een aantal partij-analyses, maar twee weken terug speelde ik tegen Han. Zie hieronder het beeldverslag van die partij, voorzien van wat licht commentaar.

Twee weken terug tegen Han ging het eigenlijk direct na de opening al mis, met mij wel te verstaan. In plaats van het normale 10.Pf3-e5 speelde ik Pf3-g5, in de waan dat f7 ongedekt stond en zijn koning op h8. Lekker bezig!

#### Gerard Milort - Han Feenstra



Stelling na **10.Pf3-g5**

Mijn paard staat daar totaal niets te doen, en heeft intussen veld e5 weggegeven, dus Han speelt uiteraard nu zelf e5. De rommelfase kan beginnen, dacht ik nog.

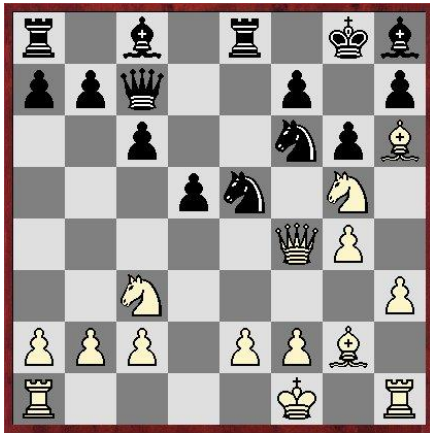

Stelling na **13.Ke1-f1**

Omdat mijn dame ongedekt staat, dreigde er Pd3+ met mijn koning nog op e1, vanwege cxd3 Dxf4. Dus ik moet uit het schaak met mijn koning. Als ik rokeer en met mijn koning naar g1 ga, kan het paard van e5 nog steeds schaak geven, dacht ik. Even niet meegenomen dat ik na Pf3+ gewoon Dxf3 kan spelen! Lekker bezig!



Stelling na **15... Ta8-d8**

Hier speelde ik 16.Dg3 om mijn dame gedekt te krijgen, en op de volgende zet sla ik op e6 met mijn paard. Doe dat dan meteen, staat je dame op f4 ook gedekt door Lh6, scheelt een tempo! Vervolgens vergeet ik na Pf7 op c7 de dames te ruilen, waardoor ik een domme dubbelpion kreeg op g3 (en g4).



Stelling na **19... a7-a6?**

Gelukkig voor mij begaat Han hier een elementaire (basis) fout. Hij 'dekt' pion a7 verkeerd door a6 te spelen, maar daarmee geeft hij mij de controle over de zwarte velden (a7, b6, c5 d4), terwijl mijn 'bruine' loper daar wel heen kan, en de zijne niet. Sterk was gewoon 19... b7-b6!, gevolgd door c5 en evt. d4. Dan controleert zwart de bruine velden en is mijn loper niet gevaarlijk, en staat hij beter.



Stelling na 22... d5xe4

Hier had ik paarden kunnen ruilen en het loperpaar behouden, maar dat kost wel pion b2. Ik sloeg eerst met de loper, om na ruilen ook een paard te hebben en bv op d6 of f6 kan gaan dreigen. Maar Han ruilde niet, en daarna werd het wildwest. Met nog steeds een betere stelling voor zwart.



Stelling na 24... Pf6-d5

Er is wel een stel torens geruild, en de loper van h8 kan eindelijk weer naar buiten (kijken).

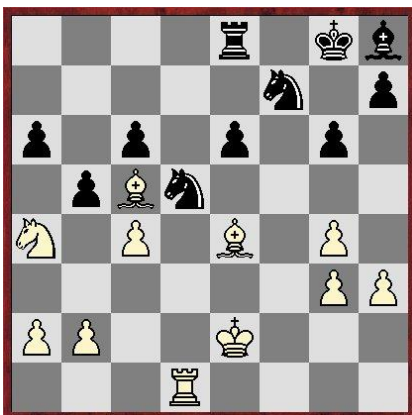

Stelling na 26.c2-c4

Om b2 niet (meteen) te verliezen had ik het kromme (en slechte) Pa4 gespeeld. Paard aan de rand... Han had het door en speelde b5, waarna ik met c4 ga rommelen.

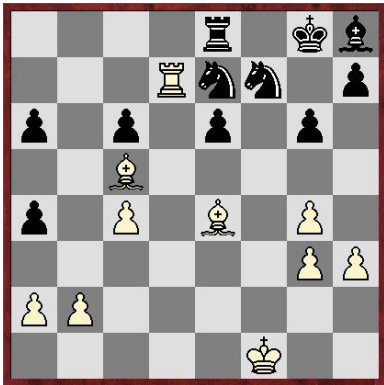

Stelling na **28.Td1-d7**

Geschrokken (?) van de materiaalwinst begaat Han nu de fout om te passief zijn materiele voorsprong proberen vast te houden. 28... Lf6 gevolgd door Pe5 was hier nodig (i.p.v. Pc8).

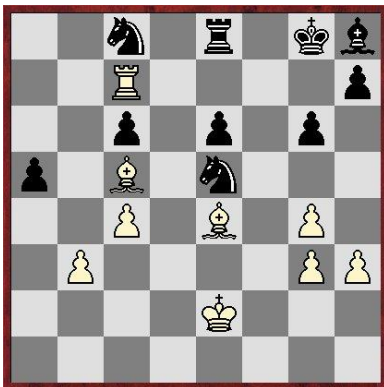

Stelling na **32.Kf1-e2**

Ik heb slaan op c6 nog even uitgesteld, want dan wordt er een stuk geruild, wat gunstig is voor zwart. Zijn stukken (vooral Lh8) doen niet veel en staan passief te verdedigen. Elk stuk heeft amper meer dan twee velden! Met een stuk minder heb ik meer stukken-activiteit en sta ik eigenlijk al beter.

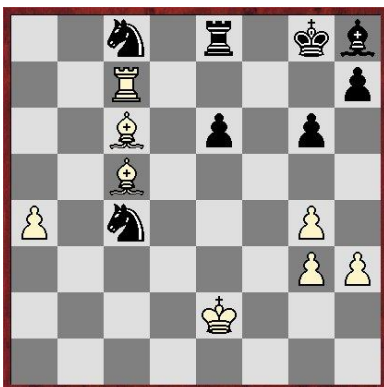

Stelling na **34.Le4xc6**

Na ruil via a5-a4, bxa4 en Pxc4 kon ik op c6 slaan zonder stukkenruil. Nu heb ik een sneaky dreiging. De loper op h8 staat niet alleen passief, hij ontnemt ook een vluchtveld aan de koning! Dat komt hem duur te staan na **34... Td8 35.Ld7!**. Hij had hier het sterke 34... Le5! moeten spelen. Na 35.Lxe8 Lxc7 36.Ld7 P8d6 37.Lxe6+ Kg7 staat zwart nog steeds wat beter, zie analysediagram.



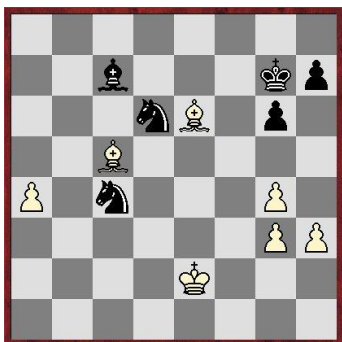

Analyse na 37... Kg8-g7

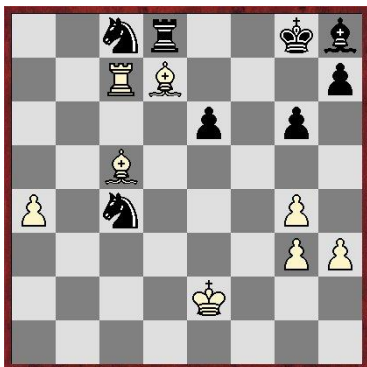

Stelling na 35.Lc6-d7

Han zag het te laat, maar Txd7 was hier al noodzakelijk, waarna het ook uit is. Han koos ervoor om zijn paarden te dekken, want Pc8 dreigde immers te sneuvelen. Maar na 35... Pc8-b6 kwam keihard 36.Lxe6+ mat! 1-0. Een mooie.

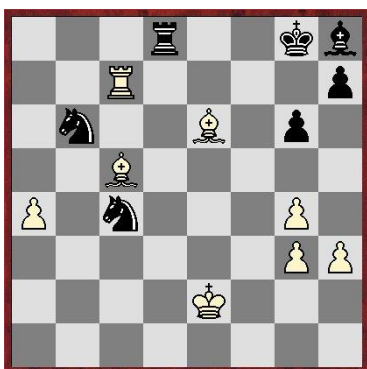

Slotstelling na 36.Ld7xe6+ mat.

**Extern** - Vanavond speelt het 2<sup>e</sup> thuis tegen Wassenaar.

**Bord 1: Peter Ingenhoes**

**Bord 2: Willem-Paul Herber**

**Bord 3: Han Feenstra**

**Bord 4: Gerard van der Zijden**

**Bord 5: Robert Bellekom**

**Bord 6: John van Eck (onder voorbehoud)**

**Bord 7: Jan Wuister**

**Bord 8: Gideon van der Geest**

Dit lijkt mij een sterk team en ik verwacht dan ook een grote overwinning. Al heb ik geen idee hoe sterk Wassenaar is. Tot vanavond, Hans.