

Verslag 12 september

Vorige week 2 nieuwe leden en afgelopen maandag weer. Als dat zo doorgaat, moeten we naar een nieuwe speelruimte op zoek. De muur doorbreken naar de volgende zaal zal wel geen optie zijn. Waar moet de bijbelstudiegroep dan naartoe? Ze zoeken trouwens nog nieuwe leden. Er lag een folder in de gang met de titel: In 7 stappen door het oude testament. Ik heb er over nagedacht en ik kon maar tot één stap: Gooi het oude testament in de oud-papierbak.

Geen partij voor de engine

Opgave:

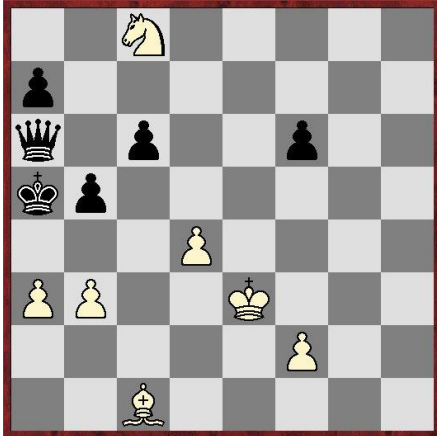

Wit speelt en wint

Een prachtige studie uit de jaren '30 waar de computer (Stockfish, Fritz) een half uur voor nodig heeft om de oplossing te vinden. Als hem dat al lukt! Hoe lang doen jullie er over?

Het begin is niet zo moeilijk: **1.Ld2+ b4** (only move) **2.Lxb4+ Kb5** **3.Pd6+ Kb6** Tot zover gaat het nog wel. Maar nu komt de echte Meesterzet, waar de engine het zicht op de horizon verliest.

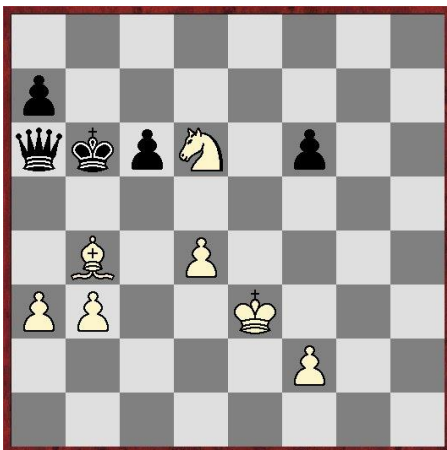

Wat is hier de Meesterzet waarmee wit wint? Oplossing onderaan het verslag.

Dan nu even terugkijken de mooie koningsaanval met stukoffer van Cor Groen, waarmee hij van mij had kunnen en moeten winnen. Slechts met enig geluk kon ik nog met eeuwig schaak ontsnappen.

Cor Groen - Gerard Milort

Niet de eerste keer dat we tegen elkaar spelen, en meestal ontstaat er een wilde stelling met wederzijdse koningsaanval en een -al dan niet Cor-rect- stukoffer van Cor. Zo ook deze keer, waarbij ik het stukoffer uitlokte en toeliet, omdat ik dacht dat ik een goede verdediging had gevonden. Dat bleek echter niet zo te zijn. Ja, ik bleef het stuk wel voor, en ik ging niet (meteen) mat, maar de stelling die ik overhield 'hield niet over'. Met mooi actief spel behield Cor zijn voordeel, totdat hij 'vergat' om nog meer stukken bij de aanval te betrekken, en vervolgens genoeg moest nemen met eeuwig schaak/zetherhaling. Ontsnapt met een blauw oog!

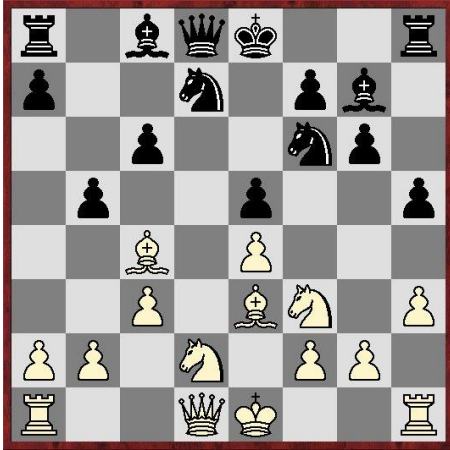

Stelling na **10... b7-b5**

Sla dan op f7, dacht ik, dat doet hij vast wel. En ja hoor: **11.Lxf7+! Kxf7 12.Pg5+ Ke7** (only move) **13.Db3 Dg8!** Hier was mijn verdediging op gebaseerd. Ik dek de velden e6 en f7 en blijf een stuk voor. Nou, gefeliciteerd, dacht Cor, en hij speelde het sterke **14.Db4+ Ke8 15.Dd6!**

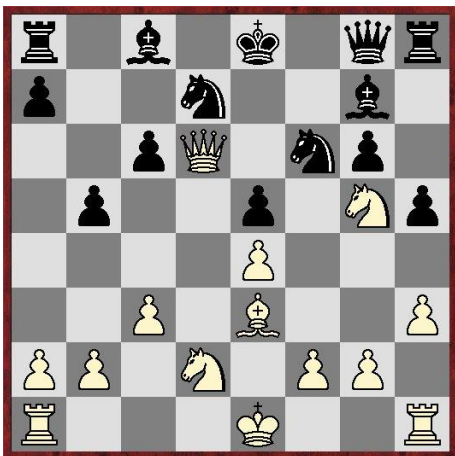

Stelling na **15.Db4-d6!**

Tsja, daar sta je dan met een stuk meer, maar een vreselijk hopeloze stelling. Geen enkel stuk doet mee, en de dame dekt wel velden, maar kan niet bewegen, terwijl de koning kwetsbaar in het midden opgesloten staat. En dat alles slechts voor één 'miezerig' stuk! Goed gezien Cor! Wat kan zwart nog doen om niet meteen te verliezen? **15... c6-c5**

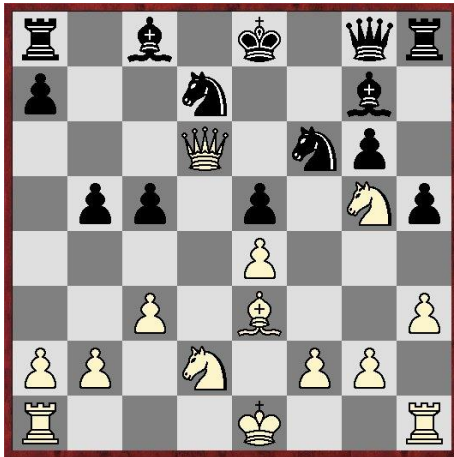

Opnieuw de enige zet om nog in leven te blijven. Hier dacht Cor lang na over de winnende voortzetting. Waarschijnlijk zocht hij iets wat direct uit is, en dan lijkt het gespeelde **16.Pe6** de juiste zet. Dat was het niet. De waardering gaat van +2 naar gelijk (0). Ondanks de dreiging Pc7+ of Dc6 redde ik mijzelf met het antwoord **16... Lf8!**

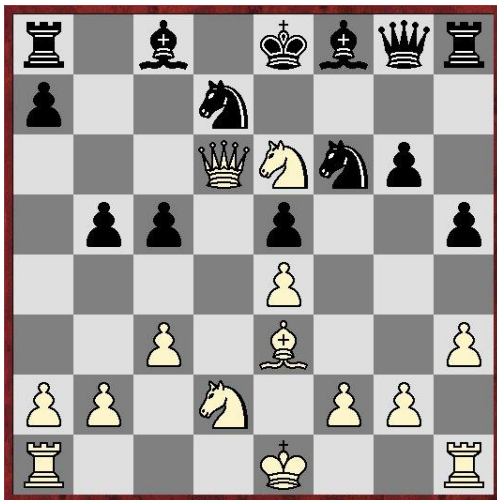

De partij eindigde hier in eeuwig schaak na **17.Pc7+ Kd8 18.Pe6+ Ke8 19.Pc7+ Kd8 (½-½)**. In plaats van het gespeelde 16.Pe6 had Cor in het vorige diagram met 16.Pdf3! een extra stuk bij de aanval kunnen betrekken, zonder dat zwart zich kan bevrijden. Zie: 16.Pdf3 Lf8 17.Dc6 Tb8 18.Pxe5!

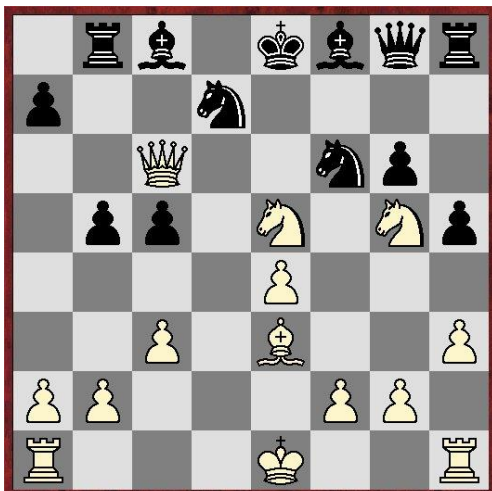

Wit kan ook nog lange rokade of Td1 spelen, terwijl zwart eigenlijk alleen maar kan huilen om zijn stelling. Kans gemist voor wit, maar niet getreurd, maandag weer nieuwe ronde, nieuwe kansen.

NB: Jullie houden nog een analyse te goed van mijn partij uit de eerste ronde tegen Jos van Raan.

Hans - Bert

1.c4 Pf6 2.g3 g6 3.Lg2 Lg7 4.Pc3 O-O 5.d3 c6 6.e4 d6 7.Pge2 e5 8.O-O Lg4



Deze zet heeft niet veel zin. De loper moet weer weg na h3. Een zet die ik toch al van plan was.

9.h3 Le6 10.f4 exf4 11.gxf4 Dd7



Behalve de zet die ik speelde, schijnt ook 12.f5 te kunnen. Een pionoffer die de zwarte koningsstelling openbrekt. Door de ingesloten loper, is gxf5 verplicht. Al had ik geweten dat f5 speelbaar was, ik had het toch niet gespeeld. Ik vind toch niet hoe ik dan verder moet. Dan liever langzaam. **12.Kh2 Ph5**



Een goede zet van Bert. Hij is f5 van plan. Ik vind niet de juiste zet. Dat is 13.Lf3 Lxh3 14.Tg1 Pf6 15.f5 en zwart gaat de loper verliezen tegen 3 pionnen. **13.Le3 f5 14.exf5 Lxf5 15.Pd4 Pxf4?**



Bert stond beter, maar verliest nu een stuk. Zonde voor hem, want hij had de variant die ik speelde zelfs gezien. De zet waarvan we beide dachten dat het niet goed was, was toch de beste zet. 16.Txf4! Le5 17.Pf3 en wit krijgt een 2^e stuk voor de toren en pion. Waarom de computer dan toch al +4 aangeeft, zal wel komen door het loperpaar en de actievere stukken. Mijn zet is iets simpeler. **16.Pxf5 Pxd2?** Eigenlijk is dit pas de echte fout. 16... Txf5 had de schade nog enigszins beperkt. **17.Ph6+ Kh8 18.Txf8+ Lxf8 19.Kxg2** Een stuk tegen een pion voor en toch al +6. Het niet ontwikkelde paard op b8, wordt zwart zwaar aangerekend. **19... De6 20.Df3 Pd7** Bert zei na de partij dat hij zou opgeven als ik 21.Pf7+ zou spelen. Het lijkt inderdaad de beste zet te zijn, maar mijn zet is ook niet slecht. **21.Tf1 Pe5**



Op deze zet had ik al gehoopt. Ik dacht een leuke combinatie te hebben, waarbij ik 2 tegen 1 stuk overhoud en zo zwart kansloos maak. **22.Dxf8+? Txf8 23.Txf8+ Kg7 24.Tg8+ Kf6** Hé, dat kon toch niet? In mijn berekening dacht ik nog de controle over de f-lijn te hebben. Gelukkig heb ik nog redelijk wat materiaal voor de dame gekregen. Ik blijf gewonnen staan. Dat niet alleen, 24... Dxc8 was de beste zet. **25.Pe4+ Ke7 26.Lg5+ Kd7** Na 27.Pf6+ Kc7 28.Te8 kan de dame nergens naar toe. **27.Td8+ Kc7 28.Txd6 Dxd6** In tijdnood dacht Bert dat dit waarschijnlijk toch de beste zet was. Dat klopt. **29.Pxd6 Kxd6 30.Lf4 Ke6 31.Lxe5 Kxe5 32.Pg4+ 1-0**

Ruut had weer eens veel tijd nodig om Aat van zich af te houden. Hij had maar liefst 1 uur achterstand. In tijdnood verloor Ruut een toren en niet veel later de partij.

Nieuw lid Bram Duifhuizen speelde een interessante partij tegen Floris. De partij ging lang gelijk op, maar toen het tactisch begon te worden, trok Floris aan het langste eind.

Ook nieuw is Geert van der Kaaij. Hij ging tegen John al snel de fout in en besloot toen maar een gevaarlijke koningsaanval te beginnen. John wist het te overleven en won.

Martin kreeg ook al een koningsaanval tegen zich. Hij werd erg in de verdediging gedrongen door Anton. Met Df1 moest hij zich verdedigen tegen een mat op g2, maar werd verrast door Td1. De dame gaat verloren, daar de toren niet geslagen mag worden. Die moet veld g2 blijven dekken. 0-1

Rik verloor, net als vorige week, een stuk in het middenspel. Ditmaal was het een pion van Jos die zijn gepende looper aanviel. Jammer van de leuke partij. Als Anton deze fouten eruit weet te halen, gaat hij zeker punten scoren.



Kwam ik tegen bij het opruimen. Vult loze ruimtes lekker.

Gideon had een pion verloren tegen Ton, maar in een toreneindspel is het dan toch vaak remise. Ik kwam weer eens buurten en zag de volgende stelling.

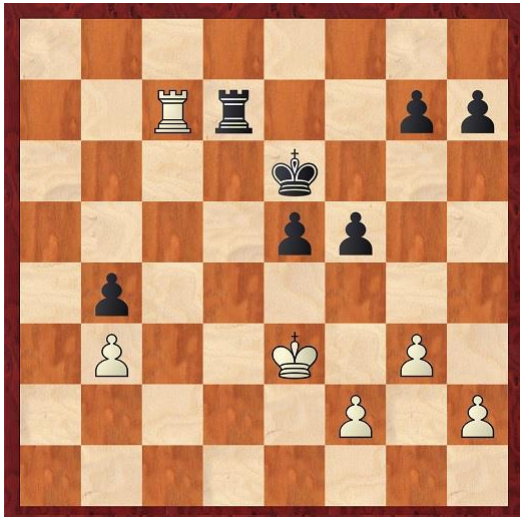

Kan Gideon hier niet winnen? Na 1.Txd7 Kxd7 2.Kd3 Kd6 3.Kc4 kan zwart de c-pion niet meer dekken. Maar na b.v. 3... g5, kan wit beter niet slaan op c4. Zwart is dan sneller. Gideon ruilde wel de torens, maar ik neem aan dat hij niet de c-pion sloeg. De partij eindigde namelijk in remise.

Oplossing Meesterzet:

Na de begin zetten **1.Ld2+ b4 2.Lxb4+ Kb5 3.Pd6+ Kb6** kwam het uiterst verrassende **4.La5+!!! Kxa5 5.Pc4+ Kb5** Daar sta je dan, met je paardje tegen een koning en koningin. Hoe nu verder?

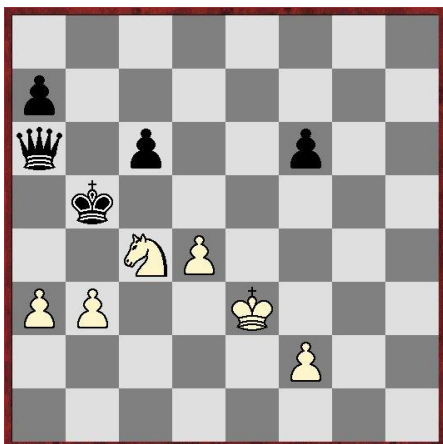

Zwart is in tempodwang, en daar gaat wit gebruik van maken. De dame kan niet ontsnappen, omdat zowel na Db7 als na Dc8 wit met Pd6+ een paardvork heeft met familieschaak en damewinst, waarna wit het pionneindspel wint. **6.Kf4! f5 7.Kg5 f4 8.f3 c5 9.d5!**



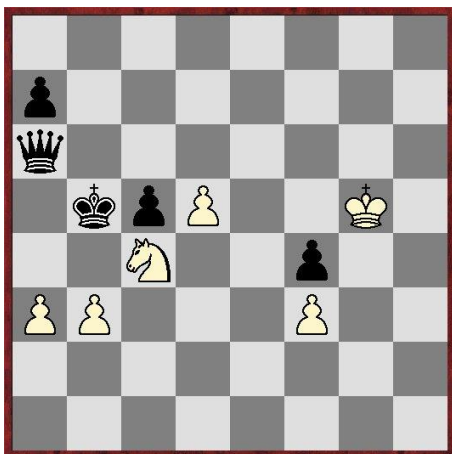

Het moge nu (eindelijk) duidelijk zijn dat zwart 'gefopt' is met zijn dame meer. De tempodwang is nu compleet en zwart kan alleen maar een verliezende dame zet doen! Ook Dxa3 helpt niet. **9... Dxa3** [9... Db7 10.Pd6+ Kb6 11.Pxb7 Kxb7 12.Kxf4 a5 (12... Kc7 13.Ke5) 13.Ke5 a4 14.bxa4 Kb6 15.a5+] **10.Pxa3+ Kb4 11.d6** [11.Pc4 Kxb3 12.Pa5+ Kb4] **11... Kxa3 12.d7 Kxb3 13.d8D 1-0**

Tot morgen!
Gerard en Hans.

P.S.

Als ik de eerste 3 zetten voorgeef, vindt mijn Stockfish **4.La5+** in ongeveer 1 minuut, inclusief de hoofdvariant en een zeer positieve score. De eerste zet wordt natuurlijk ook gevonden, maar na ruim een uur rekenen, nog steeds met een licht negatieve score.

P.S.2

Graag had ik hier nog de ranglijst gegeven na 2 rondes. Heus niet omdat ik waarschijnlijk bovenaan sta. Maar ik had na de eerste ronde wat gesleuteld aan mijn programma, of beter gezegd versleuteld. Op de een of andere manier heb ik iets verkeerd gedaan. Gelukkig constateerde ik dat meteen bij het indelen van ronde 2. Mijn programma koppelde Gideon wederom tegen Aat. Daarna heb ik maar met de hand ingedeeld. Pas zondag de 18^e keek ik er naar, nadat ik het verslag min of meer af had. Maar het was inmiddels al wat laat geworden en dus besloot ik de fout op maandag te herstellen. Ik heb inmiddels wel een idee waar ik het zoeken moet.