

Verslag 6 november

Interne

Er waren slechts 3 partijen intern vanwege het eerste dat extern speelde. Ik geef een summier verslag zonder diagrammen, want de notaties zijn niet gefotografeerd. We hebben het al zo druk.

Gerard van der Zijden had blijkbaar weinig in te brengen tegen Alexandr (die ook maar weer eens op kwam dagen). De partij was als eerste klaar (van de interne). Ik heb niet meegekregen wat er gebeurde (of ik ben het al weer vergeten).

Han en Jos hielden elkaar mooi in evenwicht. Ook niet echt wat van gezien.

Bert tegen Ruut werd een wederzijds tijdnoodduel. Ik stond er toevallig bij toen ze de laatste, niet genoteerde, zetten aan het reconstrueren waren. Bert stond toen al een toren en paard (of loper) voor. Niet echt interessant dus. Bert won het wel, al had ik bijna een nul voor hem ingevoerd, want zijn tijd was voorbij. Maar Ruut verzekerde mij dat dit na de partij was gebeurd. Tja, hoezeer ik Bert die nul ook gun, dan sta je machteloos.

Externe

Wij kregen Haeghe Ooievaar 1 op bezoek. Ditmaal hadden ze gemiddeld 1733 Elo, maar dat komt voornamelijk door hun eerste bordspeler, die een Elo van 2311 heeft. De onderste 7 hebben gemiddeld 1651. Hierdoor verliezen ze vaak met hoge cijfers. Gerard Milort had door een druk werkschema afgezegd, maar Cor Groen was bereid om hem te vervangen op bord 1.

Bord 6

Floris (1827) - Jan de Liefde (1640) - Commentaar GM

Floris was als eerste klaar, met een vlotte aanvalspartij dankzij een fout van zijn tegenstander.

1.d4 Pf6 2.Pc3 d5 3.e4 dxe4 4.f3 exf3 5.Pxf3 e6 6.Ld3 Le7 7.Lg5 Pbd7 8.O-O b6? (beter is c5) 9.Pe5



Stelling na **9.Pe5**

Fijn, zo'n gat op c6 na het foutieve 8... b6? Hier moet (en enkele zetten hierna nog een keer) zwart echt het paard slaan op e5. Na 9... Pxe5 10.dxe5 Pd7 is er nog niet zo veel aan de hand. Na **9... O-O?** **10.Df3** had zwart opnieuw de kans om Pxe5 tussendoor te spelen. Dat kost weliswaar een kwal, maar geen hele toren, zoals in de partij. Om die reden had Floris strikt genomen beter 10.Pc6 De8 11.Pxe7+ Dxe7 kunnen spelen, met als vervolg 12.Pe4 Td8 13.Pxf6+ Pxf6 14.Lxf6 gxf6 15.Dg4+ Kf8

(15... Kh8 16.Dh4) 16.Lxh7. Met pionwinst en betere stelling. Uiteraard koos Floris liever voor wat aanvalskansen, je weet maar nooit. Na 10.Df3 dreigt zowel Dxa8 als Pc6. Zwart dacht waarschijnlijk dat hij zich na 10...Tb8 11.Pc6 met Lb7 kon redden, maar zover kwam het niet. **10... Tb8 11.Dh3 g6 12.Pc6**



12... De8 13.Pxb8 en zwart blijft een hele toren achter na 13... Pxb8 14.Lxf6 Lxf6 15.Txf6. **1-0**

Bord 1

Stefan Bekker (2311) - Cor Groen (1742) - Commentaar GM

1.Pf3 Pf6 2.g3 g6 3.Lg2 Lg7 4.O-O O-O 5.c4 d6 6.Pc3 c5 7.d4 Pa6 8.b3 Tb8 9.Lb2 Lf5 10.Te1 Pb4 (? In principe hoort het paard in deze opstelling -nadat wit d4 doorschuift naar d5- naar veld c7 te gaan, om de tegenopstoten b5 en/ of e6 te ondersteunen. Op b4 staat het paard mooi, maar dreigt het (als wit het goed speelt) niets. Dat wordt ook wel een museumstuk genoemd. Staat mooi, doet niets 😊). **11.e4 Lg4 12.d5**



Stelling na **12.d4-d5**

Hier ziet Cor zijn kans schoon om met gebruikmaking van zijn museumpaard op b4 (doet-ie toch nog iets) de knuppel in het hoenderhok te gooien door te slaan (en te offeren) op e4. **12... Pxe4?!**
13.Txe4 Lf5



Stelling na 13... Lg4-f5

De pointe van het stukoffer. Zwart krijgt er nog een kwaliteit bij, waarna hij een toren en een pion heeft voor twee stukken. Helaas is het bekend dat in dit meestal (veel) beter is voor de twee stukken.

14.De2 Lxe4 15.Pxe4 Lxb2 16.Dxb2 b5



Stelling na 16... b7-b5

Nou, de stofwolken zijn opgetrokken en zwart heeft toch b5 kunnen spelen. Helaas geeft de engine wel +2 voordeel voor wit aan. Operatie geslaagd, patiënt overleden schijnt dat te heten. Wit speelt het nu makkelijk en geruisloos uit, dat is een FM met 2300 plus wel toevertrouwd. **17.Dd2 Kg7 18.Lf1 bxc4 19.Lxc4 Dc8 20.Te1 h6 21.Kg2 Db7 22.h4 [22.a3 Pa6] 22... Tbe8 23.h5 Th8 24.a3 Pa6 25.Dc3+ f6 26.Ph4 g5 27.Pf5+ Kh7**



Slotstelling bij einde van de notatie

Hopelijk ging het als volgt verder, dame offer en mat in twee! **28.Dxf6! exf6 29.Pxf6#**



Stelling na 29.Pe4xf6 mat.

Zo willen we allemaal wel een keertje verliezen. 😊 1-1

Bord 8

Aat (1762) - Franke Boersma (1625)

1.d4 d5 2.Pf3 Pc6 3.Lf4 Pf6 4.e3 g6 5.Pbd2 Lg7 6.Ld3 O-O 7.c3 Lg4 8.O-O Ph5 9.h3 Pxf4 10.exf4



Stelling na 10.exf4



Stelling na 30... Dc7

10... Ld7 Afruilen is beter. Op d7 heeft deze looper niet veel te zoeken. 11.Pe5 e6 12.Te1 Te8 13.Pdf3 a6 14.Dd2 Lh6 15.Pg4 Lg7 16.Lf1 Pe7 17.Pe3 Lh6 18.g3 c6 19.Lg2 Pc8 20.Pe5 Pd6 21.Dd3 f5 De looper op d7 wordt er niet beter op na f5. Pion e6 is zwak nu. 22.Tad1 Pf7 23.Pxf7 Kxf7 24.Pf1 Dc7 25.Ph2 c5 26.dxc5 Dxc5 27.Pf3 Lb5 28.Dd2 Tad8 29.Pe5+ Kf8 30.b3 Dc7? Zie diagram 2. Nu is 31.c4 sterk omdat na 31...dxc4 32.Db4+ De7 33.Dxe7+ Kxe7 34.Txd8 Txd8 35.bxc4 wit een pion wint. 31.Dd4? Lg7 32.Te3 Kg8 33.Tde1 Td6 34.Dd2 Ld7 35.h4 Dd8? Opnieuw is c4 nu sterk. 36.c4!



Stelling na 36.c4



Stelling na 49... Dd7

De zet d4 is nog het best voor zwart maar de waardering is al bijna +2. 36... Lc6 37.c5 d4 38.Td3 Td5 39.Pxc6 bxc6 40.Lxd5 Dxd5 41.b4 Tb8 42.a3 a5 43.Tb1 e5 44.fxe5 Lxe5 45.Te1 axb4 46.axb4 Kg7 47.h5 Lf6 48.h6+ Kf7 49.Ta3 Dd7?? Zie diagram 4. Het is plotseling +10 voor wit. 50.Da2+ Kf8 51.Ta7 Tb7 en mat in 22. 52.Ta8+ Ld8 53.Da6 b5 is nog sneller maar een kniesoor die daarop let. 53...Tc7 54.Dc4 d3 55.Dc3 d2 56.Dh8+ En opgegeven vanwege mat op de volgende zet. 2-1

Bord 7

Michelle de Liefde (1571) - Ton van der Zijden (1778)

1.e4 c6 2.Pf3 d5 3.exd5 cxd5 4.d4 Pc6 5.Lb5 Lg4 6.Pc3 a6 7.Le2 e6 8.O-O Pf6 9.Le3



Stelling na **9.Le3**



Stelling na **16.Tb1**

Ld6, Lb4 en Db6 scoren allemaal -.35. **9... Le7** Dit is minder. **10.a3 O-O 11.Pe5 Lxe2 12.Pxe2 Tc8 13.Tc1 Ld6 14.Pxc6 bxc6 15.f3 Db6 16.Tb1** Zie diagram 2. Het beste is hier Dc7 en daarna c5. Ik wilde de witte d-pion echter niet ruilen omdat deze de loper blokkeert en speelde **16... e5 17.Lf2 e4 18.Pc3 Tfe8 19.fxe4 Pxe4 20.Pxe4 Txe4 21.Dd3 Tce8 22.Dc3 Le7? 23.Tfe1 Lf6** 23... f5 had een potentiële vrijpion op kunnen leveren. **24.Txe4 Txe4 25.Te1 Te6 26.Txe6 fxe6 27.b3 Kf7 28.Kf1 Ke7 29.Dd3 h6 30.Dg3 Kd7 31.Dd3 Db5 32.Ke2 Le7 33.a4 Dxd3+ 34.Kxd3 Lf6 35.Lg3 h5 36.c4 h4 37.Le5 Lxe5 38.dxe5 c5 39.a5 Kc6 40.g3 hxg3 41.hxg3 Kd7 42.g4 Ke7 43.Ke3 Kf7** Een ander plan was 43... dxc4 44.bxc4 Kf7 45.Kf4 Kg6 46.Kf3 Kg5 47.Kg3 g6 48.Kh3 Kf4 49.Kh4 Kxe5 50.Kg5 Kd4 51.Kxg6 e5 52.g5 e4 53.Kf7 e3 54.g6 e2 55.g7 e1D 56.g8D Kxc4



Stelling van de analyse



Slotstelling na **48... Ke6**

Maar of dit te winnen is durf ik niet te zeggen. **[Hans: Toch handig zo'n online 7-stukken database. Zwart wint. De beste variant is: 57.Dd8 Kb3 (of Db4, of Df2+) 58.Dd6 Db4 (of Df1+, of Df2+. Dxa5 is**

remise). 59.Dd1+ Kb2 60.De2+ Ka3 61.Dd3+ (of De3+, of Df3+) Db3+ (of Ka4) 62.Dxb3+ Kxb3].

44.Kf4 Kg6 45.cxd5 exd5 46.g5 Kf7 47.Kf5 g6+ 48.Kf4?? In tijdnood gespeeld. Dit verliest gelijk door tempodwang. 48.Kg4 is potremise. Ook d4 of c4 leveren niets op voor zwart.

48... Ke6 Zie slotstelling. En opgegeven. **3-1**

Bord 4

Noah Maurer (1872) - Peter van Wermeskerken (1628)

Twintig jaar geleden had Peter nog een ELO van 2200. Hij is nu 80 en afgezakt naar ongeveer 1628. Vorig jaar heb ik nog tegen Peter een partij gespeeld in het veteranen kampioenschap. Hij speelde razendsnel en bracht mij in tijdnood met fatale gevolgen. Ook in deze partij had hij op een gegeven moment meer dan een uur voorsprong op de klok.

1.d4 Pf6 2.Pf3 b6 3.e3 Lb7 4.Ld3 e6 5.O-O Le7 6.c4 Pe4 7.Pe5 h5 8.Pd2 Pxd2 9.Lxd2 Pc6 10.Le4



Stelling na **10...Le4**



Stelling na **27... Ke7**

10... Pxe5 11.Lxb7 Tb8 12.dxe5 Txb7 13.Lc3 Da8 14.Df3 Tb8 15.Dg3 g6 16.Tad1 Dc6 17.Td4 Td8 18.b3 Tg8 19.Tfd1 g5 20.f3 b5 21.De1 Lc5 22.cxb5 Dxb5 23.T4d3 d5 24.exd6 Txd6 25.Dd2 Txd3 26.Dxd3 Dxd3 27.Txd3 Ke7 Zie diagram 2. Dit lijkt op remise af te gaan, maar Noah zit al zwaar in tijdnood. Hij bleef niettemin zelf noteren en maakte daarbij helaas veel notatie fouten. **28.Kf2 Ld6 29.h3 f5 30.e4 fxe4 31.fxe4 Tf8+ 32.Ke2 e5** Ik ben het met mijn computer eens dat deze zet niet deugt. De loper op d6 is weinig waard. **33.Td5 Ke6 34.Ld2 Tg8?**



Stelling na 34... Tg8



Stelling na 53... Td1

Nu verliest zwart een pion. 34... g4 was noodzakelijk. 35.Le3 a6 36.Ta5 Ta8 37.Kf3 Tg8 38.Txa6 Tf8+ 39.Ke2 Tg8 40.Kf2 Tg7 41.Kf3 Tg8 42.Ta4 Tf8+ 43.Ke2 Tg8 44.Kf2 Tf8+ 45.Kg1 Tg8 46.Lf2 Kd7 47.Tc4 Ta8 48.a4 Tb8 49.Tc3 Tb4 50.Te3 Le7 51.Le1 Td4 52.Kf2 Lc5 53.Ke2 Td1? [Hans: Mogelijk is hier de notatie al niet te volgen. Ik vraag me af of Td1 wel gespeeld is.] Zie diagram 4. Een slechte poging tot torenruil. 54.Td3+ Na 54.Tc3 Txe1+ 55.Kxe1 Lb4 56.Kd2 Lxc3+ 57.Kxc3 is de A-pion beslissend. 54... Ke6?? Ook zwart is kennelijk aan het vluggeren, wit kan de toren slaan. 55.Tg3? h4 56.Tg4 Ik kwam niet meer uit de notatie. Ik heb het einde wel gezien en zwart ging mat tenslotte. 4-1

Bord 5

Aad van Eijk (1579) - Hans van der Zijden (1843)

Ik ken Aad al een tijdje. Niet een erg hoge rating, maar een taaie rakker. Vooral niet onderschatten dus. Hij speelt zijn eigen systeem en ik kom al snel op onbekend terrein.

1.Pf3 d5 2.g3 Pc6 3.Lg2 e5 4.d3 Pf6 5.O-O Le7 6.Pbd2 O-O 7.a3 a5 8.b3 Te8 9.Lb2 Lc5 10.h3



Hier zag ik een leuke zet, die ik volgens de computer ook al op zet 7 had kunnen spelen. Het zal wel, maar er is mij altijd geleerd dat je eerst de ontwikkeling moet voltooien voordat je gaat aanvallen.

10... e4 11.dxe4 dxe4 12.Pg5 e3 13.Lxf6 (Pde4)



Ik had hier al rekening mee gehouden voordat ik e4 speelde. Ik durfde alleen niet met de dame terug te slaan, vanwege 14.Pde4 met aanval op dame en loper. Maar er is niet veel aan de hand na 14... De7 15.Pxc5 Dxc5 **13... gxf6 14.Pde4 (Pge4) exf2+ 15.Kh2**



Ik zat mij gek te rekenen hoe ik hier met een voordeeltje uit zou kunnen komen. Stockfish zegt 15... Le7 met -2.12, maar ik zag het voordeel niet. Gelijke stand (pion f2 gaat vallen) en slechtere pionnenstructuur. Uiteindelijk koos ik voor de duidelijk mindere zet **15... Ld4 16.c3 Lxc3 17.Pxf7?**



Die had ik al verwacht, maar is helemaal niet goed. 17... Dxd1 is al -4. Ik rekende die variant niet verder uit dan 18.Ph6+ Kg7 19.Taxd1 Kxh6 20.Pxc3 met gelijke waardering. Maar ik overzag helemaal

dat ik i.p.v. Kxh6 eerst Txe4 moet spelen. Ik krijg dan 2 stukken voor de toren. **17... Kxf7? 18.Pxc3 Pe5?** Ik had hier weer veel tijd verbruikt met naar welk veld ik het paard zou spelen (e5 of d4). Ik wou geen verdere verzwakking van de pionnenstructuur na Lxc6 bxc6. Maar wat ik niet doorhad, was dat ik een gevaarlijke aanval over mij heen ga krijgen. Het was beter om eerst de dame te ruilen. **19.Dc2 Kg7 20.Tad1 De7**



Ik had de dame nog maar net los gelaten en toen zag ik het pas. Wit kan een kwaliteit winnen met 21.Pd5 en Pxd7. Heel vreemd dat Aad het niet zag. **21.Txf2 c6 22.Tdf1 Tf8 23.Le4** Hier had het paard naartoe ontmoeten. Het staat weer gelijk. **23... h5 (Dxa3) 24.Lf5 Tf7?**



Mijn laatste zet speelde ik om de torens te kunnen verdubbelen. Ik had geen zin in 24... Lxf5 (wat wel de beste zet is) en hem dan te helpen in vergroting van de batterij. **25.Lxc8** Daar was ik alleen maar blij mee, want het leek mij tempoverlies. Maar het is wel de beste zet (3.55) **25... Txc8 26.Tf5** De waardering zakt weer 2 pionnen in. 26.Pe4 is beter, maar om de een of andere reden durfde hij dat paard maar niet te spelen. **26... h4 (Pe4) 27.Tg1 Th8 28.g4 Dd6** Nu hoopte ik op 29.Pe4 Pf3 dubbelschaak, met weer voordeel voor mij. **29.Kh1 Th6 30.g5 Tg6 31.gxf6+?** (0.00, Pe4 is beter) **Txf6 32.Txg6+ Txg6 33.De4 Pf7 34.Df3 Ph6** Ik begon weer op winst te hopen. Alle witte zetten zijn slecht op één na. 35.Pe4 is nog 0.00. **35.Th5**



Hier zie ik helemaal Dd4 over het hoofd. De matdreiging Dg1 kost wit het paard. Maar ik had nog maar 86 seconden op de klok. **35... Dg3 36.Dxg3 Txxg3 37.Tc5 Txxh3+ 38.Kg2 Tg3+ 39.Kh1 Kg6 40.Pe4 Txb3 41.Tg5+ Kf7 42.Th5 Pg8 43.Txxh4 (Txa5)**



b6 is hier verreweg de beste zet. Ik moet erg opletten dat ik niet het paard of de toren verlies. **43... Ke7? 44.Th7+ Kf8 45.Pd6** Dreigt mat met Tf7, alleen Pf6 redt mij nog. Het verliest wel het paard, maar het geeft mij tijd om de a-pion te pakken en dat blijkt net voldoende compensatie voor remise. Maar ook dat zie ik niet. **45... Pe7 46.Tf7+ Kg8 47.Txe7 b5** Nu constateerde de wedstrijdleader dat Aad al 20 zetten lang niet noteerde. Hij werd gesommeerd om dat even in te halen, en als hij wel netjes genoteerd had, dat ik dan wellicht niet het paard was kwijtgeraakt. Aad was toen maar zo sportief om remise aan te bieden, hetgeen ik redelijk snel accepteerde. Mijn pionnen lijken wellicht nog wel dreigend, maar de computer geeft al bijna 5 pionnen voordeel aan voor wit. Zo bracht ik toch het winnende halfje binnen. **4½-1½**

Cor Kanters (1980) - Henk van Huizen (1839) - Commentaar GM
1.d4 f5 2.c4 e6 3.g3 Pf6 4.Lg2 d5 5.Ph3



Stelling na **5.Ph3**

Na afloop vertelde Cor dat ik (GM) hem een keer een partij van mijzelf had laten zien, waarin ik Ph3 speelde tegen het Hollands. Doel van Ph3 is om Pf4 en h4 (tegen g5) te spelen; waarna, als zwart met h6 g5 wil voor bereiden, wit ook nog zelf h5 kan spelen (dat verhindert g5 en maakt Pg6 mogelijk).

5... c6 6.b3 Ld6 7.Pc3 Pe4



Stelling na **7... Pe4**

Zwart heeft nu al een mooi paard op e4, het veld waar de strijd hier om gaat. Maar dankzij 5.Ph3 i.p.v. Pf3 kan wit wel op een goed moment f3 spelen. Bijvangst heet dat op de visafslag van Scheveningen. **8.Pxe4 fxe4 9.O-O O-O 10.Lf4 Lxf4 11.Pxf4 Df6 12.Dd2 Td8 13.e3 [13.Td1] 13... Pd7 14.f3 e5**



Stelling na **14.f2-f3 e6-e5**

Mooi blokje. De strijd om veld e4 heeft zich als een olievlek uitgebreid tot het hele pionnencentrum! Wit staat ietsje beter, een halfje; door de druk op e4 en d5, en door de betere ontwikkeling. Zwart zit nog met Ta8 en Lc8 die opgesloten zitten en niet meedoen, terwijl wit met Tad1 zijn ontwikkeling snel af kan maken. Wit moet wel eerst zijn paard weghalen, maar daarmee komt meteen de torenlijn op de dame open. [Hans: Stockfish geeft 15.fxe4 exf4 16.Txf4 Dg6 17.exd5 met +1 aan. Daar de zwarte stukken zo slecht staan, is het openbreken van de stelling nu goed.] **15.Pe2 exd4 16.fxe4 dxe3 17.Dc2 De7** [17... Dh6 18.exd5 (18.cxd5 cxd5 19.exd5 Pf6) 18... Pf6 (18... cxd5 19.Lxd5+ Kh8 20.Pf4)] **18.exd5 Pf6 19.Pc3 Dc5**



Stelling na **19... De7-c5**

Het ziet er gevaarlijker uit dan het is, ook al kan zwart met Lg4 snel zijn loper erbij halen en veld e2 controleren. Maar wit moet het wel goed spelen. Zo heeft 20.Pe2 geen zin, want dan slaat zwart twee keer op d5, en de laatste slag is gratis want Dc2 staat niet gedekt. **20.Pe4 Pxe4 21.Lxe4?**



Stelling na **21.Lg2xe4?**

Deze zet had moeten verliezen! Na 21... e2+ 23.Tf2 Lg4 24.Kg2 Lh3+ 25.Kg1 Dd4 (-3) of Tf8 (25.Kxh3 Dxf2, -5) of 23.Te1 Tf8 24.Txe2 Lxe2 25.Dxe2 Te8 (-6) was het over en uit geweest. Na **Lh3** kon Cor opgelucht ademen, want nu is het alweer +1,5 voor wit. **22.Tf4 Tf8** [22... h6] **23.b4**



Stelling na **23.b3-b4**

Nu is zwart te laat voor het aftrekschaak met e2, want op Db6 komt c5; en op Dd4 -nog erger- Lxh7+ (met aftrekaanval) en Txd4 met damewinst. **23... De7 24.Tf4-h4?** Er was geen reden om niet met schaak op h7 te slaan. Na 24.Lxh7+ Kh8 25.Th4 Df6 26.Lf5+ Kg8 [**Hans:** ? Die zet is zeer winnend voor wit. 26... Dxb3 is anderhalve pion in het voordeel van zwart.] 27.Le6+ (27.Lxh3 Dxa1+) 27... Lxe6 28.Dh7+ Kf7 29.Tf4 staat het zo:



Analyse na 24.Lxh7+ t/m 29.Tf4

Na het gespeelde 24.Tf4-h4 staat het alweer gelijk als zwart daar 24... Df6 had gespeeld. 25.Lxh7+ Kh8 26.Lf5+ Dxxh4 27.gxh4 Txf5= [Hans: Ook beter voor zwart.] 24... Tf2 25.Dd3 De5??

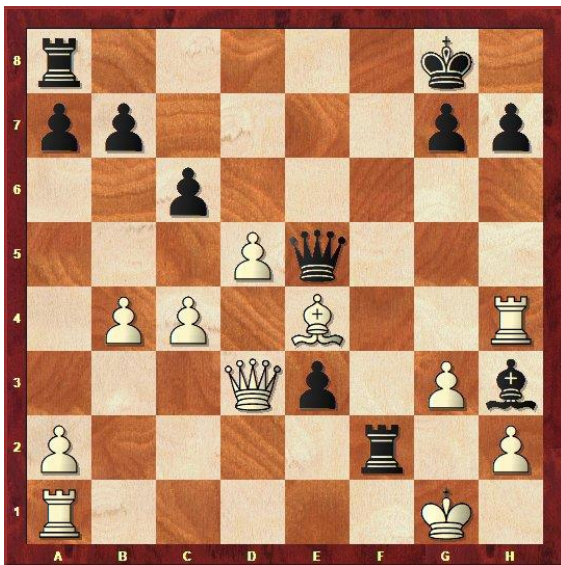

Stelling na 25... De5??

Lijkt toch niet zo slecht, maar verliest wel. Goed voor -nog steeds- dynamisch evenwicht was 25... Df6. 26.Te1 e2??

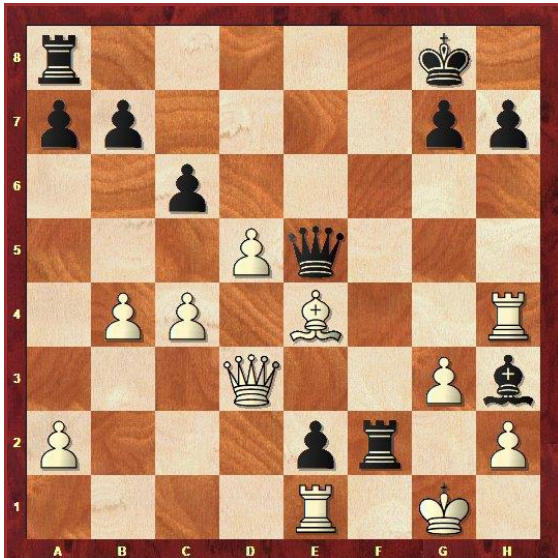

Stelling na 26... e2??

Nu kan het allang niet meer. **27.Kxf2** Kassa! Hele toren cadeau. [Hans: Nog beter is 27.Lxh7+ Kh8 28.Lf5+ Kg8 29.Lxh3] 27... Tf8+ 28.Lf3 haalt niets meer uit. Mooie partij van Cor, zijn tegenstander stortte in onder de druk van het steeds in beweging zijnde dynamische evenwicht. **5½-1½**

Bord 3

Dominique Nierop (1674) - Justus van Klaveren (Tussen de 1800 en 1900)

1.c4 f5 2.Pc3 Pf6 3.e3 g6 4.d4 Lg7 5.Pf3 O-O 6.b3 d6 7.Lb2 Te8 8.Le2 c6 9.O-O Dc7 10.Tc1 e5 11.dxe5 dxe5 12.c5 h6 13.Pd2 b5



Justus wil blijkbaar Het paard van c4 weghouden, maar na de en passant komt die zet toch en het geeft wit aanvalskansen. **14.cxb6 axb6 15.Pc4** (Dc2) Le6 **16.Dd6** (b4) **Dxd6 17.Pxd6 Td8 18.Tfd1 Pd5 19.Pc4 Pd7 20.a4 e4 21.h3 P7f6 22.Pe5 Pe7 23.Lc4 Lxc4 24.Pxc4 Pfd5 25.Pxd5 Pxd5 26.Lxg7 Kxg7 27.Kf1 Kf6 28.Ke2 b5**



Hier mist wit een variant die een halve pion sterker is dan de gespeelde zet. 29.Pb6 Pxb6 30.Txd8 Txd8 31.Txc6+ Kg5 32.Txb6 bxa4 33.bxa4 en wit heeft een pion gewonnen, maar in een toreneindspeel zegt dat meestal niet zoveel. Stockfish waardeert het slechts met 0.38. **29.Pb2 Pb4 30.Txd8 Txd8 31.axb5 cxb5 32.Tc5 Tb8 33.Pd1 Pd3 34.Tc6+ Kg5 35.f3 Ta8 36.fxe4 fxe4 37.Tc2 Ta3 38.Pc3 Kf5**

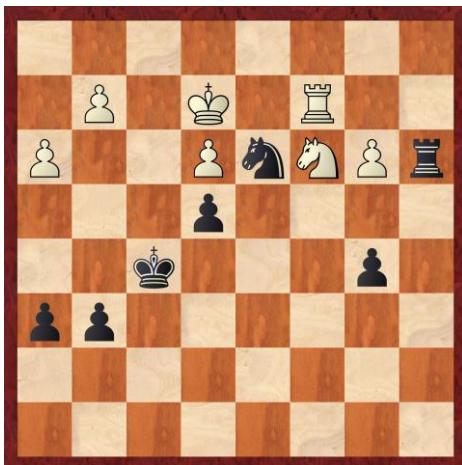

In wederzijdse tijdnoed zet Justus de koning op een plek die een paardvork mogelijk maakt als zwart met de toren op b3 slaat. **39.Pxb5 Ta5** Justus ziet nu wel de paardvork, maar het is toch een verliezende zet, edoch moeilijk te zien. **40.Pd6+** en zwart kan de pion niet meer dekken (40... Ke5 41.Pc4+ en toren verlies. Twee pionnen achter is teveel. Gelukkig zag wit het ook niet. **40.Pd4+ Kg5 41.Pe6+ Kf5 42.Pd4+ Kg5 43.g3 h5 44.Pe6+ Kf5 45.Pf4 Pxf4+** Hier geeft Stockfish al remise aan. **46.exf4 Tb5 47.Tc3 h4 48.Kf2 g5 49.fgx5 Kgx5 50.g4 Kf4** en remise overeen gekomen. **6-2**

Actuele ranglijst

Pos	Name	Gms	W	D	L	Score	Val	PVal	B	S	Rtg	TPR	SRtg
1	Aat van der Toorn	7	5	1	1	803,0	100,0	99,0	-1	1	1797	1970	1756
2	Gerard Milort	6	4	2	0	746,2	99,0	100,0	0	-1	2049	2149	2033
3	Floris de Leeuwe	7	4	1	2	694,0	98,0	98,0	1	2	1826	1843	1821
4	Hans van der Zijden	7	3	1	3	563,5	97,0	97,0	1	2	1824	1779	1833
5	Cor Kanters	4	2	2	0	536,5	96,0	96,0	0	-1	2006	1894	2007
6	Alexandr Mityaev	5	4	0	1	520,3	95,0	95,0	-1	-2	2099	2059	2100
7	Ton van der Zijden	6	2	1	3	503,5	94,0	94,0	0	1	1753	1650	1770
8	Bert de Groot	8	3	1	4	441,8	93,0	91,0	0	1	1705	1729	1700
9	Gerard van der Zijden	6	1	2	3	391,5	92,0	93,0	0	2	1682	1647	1690
10	Justus van Klaveren	0	0	0	0	375,0	91,0	90,0	0	0	1800		1800
11	Noah Maurer	2	1	0	1	363,0	90,0	84,0	0	1	1899	1879	1900
12	Cor Groen	6	2	2	2	362,5	89,0	92,0	0	-2	1742	1662	1752
13	Gideon	1	0	0	1	356,0	88,0	89,0	1	1	1415	800	1420
14	Han Feenstra	6	0	4	2	344,5	87,0	85,0	0	1	1598	1502	1614
15	Jan Wuijster	4	1	1	2	329,2	86,0	86,0	0	-2	1516	1554	1514
16	John van Eck	2	1	1	0	307,5	85,0	88,0	0	-1	1606	1708	1600
17	Jos van Raan	5	0	2	3	306,8	84,0	83,0	-1	-1	1634	1467	1658
18	Ruut de Boer	8	1	3	4	304,0	83,0	87,0	0	-1	1279	1494	1257
19	Johan Bal	1	0	0	1	273,3	82,0	82,0	-1	-1	996	457	1000
20	Robert Bellekom	1	0	0	1	216,0	81,0	81,0	1	1	1299	956	1300