

Verslag SHTV 3 - RSC-BP 1

Donderdagmiddag liet GM ons via de groepApp weten dat hij helaas die avond verhinderd was. Daarop reageerde Cor Kanters dat het hem ook wel goed zou uitkomen om absent te zijn. Hij moest vrijdag vroeg op of zo. Maar alleen als er een vervanger gevonden werd. Ik was zelf al ingevallen voor Alexandr, die al eerder had aangegeven niet te kunnen. Achtereenvolgens Cor Groen, Broer Gerard, Dennis Wareman en Jos van Raan konden allemaal niet. Maar Jan Wuister kon gelukkig wel. We deden toch maar een beroep op Cor Kanters om wel te komen. Het is wel het zwakste team van de groep, maar je moet het jezelf niet onnodig moeilijk maken. SHTV 3 had de eerste wedstrijden verloren met 7-1 en 6-2. Ze hebben 2 spelers van boven de 1800. Die zaten in ronde 1 op de borden 3 en 4, in ronde 2 op 5 en 6 en in ronde 3, u raadt het al, op de laatste 2 borden. Ben ik toch benieuwd waar ze de volgende ronde zitten. Op 1 en 2 of beide reserve.

Bord 1

Cor wou graag op bord 1 zitten, omdat hij dacht dan meer kans te hebben dat zijn remise voorstel geaccepteerd zou worden. Hij speelt de laatste tijd veel remise. Dus verhuisde Mark van 1 naar 3 en kon Cor op het topbord spelen. Daar trof hij wel hun zwakste speler aan, dus was hij eigenlijk wel gedwongen om te winnen. Cor speelde erg snel om ruim voor 23:00 uur klaar te zijn. Maar als hij zo'n haast had, waarom kwam hij dan 20 minuten te laat pas binnen? Gelukkig was de wedstrijdleider zo vriendelijk om pas om 20:00 uur met zijn toespraak te beginnen, zodat Cor met slechts een lichte tijdsachterstand begon.

Cor Kanters (1967) - Peter Lincewicz (1693)

1.d4 d6 2.c4 Pf6 3.Pf3 c6 4.g3 g6 5.Lg2 Lg7 6.Pc3 Dc7 7.O-O e5 8.e4 O-O 9.h3 Pbd7 10.Le3 a6 11.Tc1 Te8 12.Dc2 b6



De waardering is nu 1.23, maar dan met Cor wel d5 spelen; een zet die hij niet lijkt te willen spelen. 13.Tfd1 Lb7 14.Td2 (d5) exd4 15.Pxd4 Tad8 16.Tcd1 Pe5 17.b3 c5 18.Pde2 h6 19.a3 g5 Die zet smeekt om 20.f4.



20.f4 gxf4 21.Pxf4 Pg6 22.Pfd5 (Pxf6) Pxd5 23.Pxd5 Lxd5 24.Txd5 Te5 25.T5d3 Te6 Het staat gelijk. En dat met zo'n elo verschil. Misschien toch iets te snel gespeeld. 26.Dd2 Pe5 27.Td5 Kh7 28.Lf4 f6? Wat een enorme bokkezet. Het sluit de loper op en de toren verdedigt h6 niet meer. De waardering is ineens 2.72 na 29.h4 29.Kh1 Lf8 30.h4 Pg6 31.Le3 Te5 32.Lh3 Txe4



Alsof Cor vergeet dat er een pion instaat. Er zal wel wat achter zitten. 33.Lf5 Tde8 34.Lf4 Te2 35.Dd3 Dg7 36.h5 De7 37.Lxg6+ En zwart geeft op. 0-1

Bord 2

Armin Segger (1820) - Hans van der Zijden (1863)

SHTV had een invaller en die mocht tegen mij. Alleen was deze invaller ook een 1800+ speler. Geen makkelijke partij voor mij dus.

1.Pf3 d5 2.g3 Pf6 3.Lg2 Lf5 4.c4 c6 5.O-O e6 6.b3 Pbd7 7.Lb2 Ld6 8.d3 Hier moest ik even flink rekenen. Rokade is een logische zet, maar dreigt wit niet iets? Ja, na 9.e4 dxe4 10.dxe4 dreigt er een pionvork op e5 en mijn loper op d6 staat niet gedekt. Ook Te1 kan gevaarlijk worden als ik nog niet heb gerokeerd. De twee dreigingen leek mij oplosbaar met Pxe4. Pion onschadelijk gemaakt en mijn loper op d6 staat gedekt. De computer gaf mij gelijk.



8... O-O Tweemaal werd ik er na de partij op gewezen dat ik hier een London systeem speelde met de zwarte stukken. Had ik helemaal niet door. Maar je moet altijd op je hoede zijn dat de tegenstander niet met Ph5 (nu dus Ph4) de loper gaat aanvallen. 9.Ph4 Daar heb je het al. De beste zet is hier 9... Lg4, maar dan was ik bang voor 10.h3 Lh5 11.g4 Lg6 12.Pxg6 hxg6. Maar na 11.g4 heb ik 11... Pxd4! 12.hxg4 Dxh4 en de loper op h5 kan niet geslagen worden vanwege de matdreiging op h2. Ik besluit om toch maar een slechte zet te doen. 9... dxc4? Geeft het centrum weg. 10.Pxf5 exf5 11.dxc4 Dat is ok niet de beste. Beter was bc4. Nu is de stand weer in evenwicht. 11... Dc7 12.Dc2 f4 13.Pd2 fxg3 14.hxg3 Pg4 Ik probeer een koningsaanval. 15.Pe4 Le5 16.Tfd1



Een foutje, maar moeilijk de afstraffing te vinden. 16... f5! (-0.71) 17.Lh3 Pe3 18.fxe3 Lxb2 19.Dxb2 fxe4 en wit kan het paard op d7 niet winnen vanwege matdreigingen na Dxd3. Ik had wel even gekeken naar f5, maar kon deze variant niet verwerken. **16... Pdf6 17.Pxf6+ Pxf6 18.Td3 Tad8 19.Tad1 Txd3 20.Txd3 Lxb2 21.Dxb2 Td8 22.Dd2 Txd3 23.Dxd3**



Ik was bang dat wit c5 zou gaan spelen en besloot om wit voor te zijn. Ik wou graag de pionnen op de damevleugel op de kleur van de looper houden. Een nobel streven, maar niet nu. **23... c5?** Na een handjevol seconden viel het 20 eurocent muntje. De waardering gaat naar +2. Wit kan gewoon Lxb7 spelen. Sla ik de looper, dan ga ik mat na Dd8+ Armin begint, zeker voor zijn doen, heel lang na te denken. Dit doet mij vermoeden dat hij mijn blunder niet heeft herkend. Ik doe alsof er niets aan de hand is. Na een minuut of 10 sluiten duim en wijsvinger van zijn rechterhand zich om de looper. Hij tilt het stuk op, beweegt richting b7, maar laat de looper al los als hij veld f3 aanraakt. Daar kwam ik goed weg. **24.Lf3 b6 25.Kg2 Dd7 26.Dxd7 Pxd7 27.Le4 g6 28.f3 f5 29.Lc2 Kg7 30.e3 Kf6 31.f4 h6 32.e4 fxe4 33.Lxe4 Pf8 34.Ld5 Pe6** Ik had nog lichte hoop dat ik de verre vrijpion kon krijgen, dus ging ik de laatste stukkenruil niet uit de weg. Ik spendeerde nog heel veel tijd, omdat ik ook bang was dat hij oppositie zou krijgen en mij langzaam naar de rand van het veld zou drukken. Bij de analyse thuis, bleek dat de meeste zetten gewoon potremise waren. Het restant van de partij vond ik ook steevast een van de vele goede voortzettingen. **35.Lxe6 Kxe6 36.Kf3 Kf5 37.g4+ Ke6 38.Kg3 Kf6 39.Kh4 h5 40.Kg3 Kf7 41.Kh3 Kg7 42.Kh4 Kf6 43.Kg3** Met nog een minuut of twee op de klok en hij 20 meer, bood hij remise aan. Dat heb ik dus maar aangenomen. ½-1½

De reden dat wij zo laat zijn met dit verslag, kwam omdat ik vergeten was om de eerste 2 partijen van bord 1 en 2 te mergen met het verslag van Ton. Ik deed dat wel met het verslag van de partij van Jan. De partij van Floris was onuitrafelbaar. Er moest een PGN aan te pas komen. Die kreeg ik zondagmiddag van Floris. De PGN werkte niet goed vanwege varianten die net goed waren afgesloten. Maar in ieder geval kon ik nu wel de zetten lezen. Ik moest alleen nog de varianten weghalen om de juiste zetten te hebben. Toen ik de partijnotatie alvast in het verslag van Ton wou zetten, bleek dat mijn voorwoord en de analyse van de eerste twee partijen waren verdwenen. Die had ik vergeten te mergen en daarna het verslag gesaved onder de naam van mijn verslag. Gelukkig was Ton bereid de partij van Floris te analyseren. Daardoor is het hele verslag toch nog voor 21:00 uur klaar.

Bord 4

Eric Alvarez (1757) - Ton van der Zijden (1880)

1.e4 c6 2.d4 d5 3.e5 c5 4.dxc5 e6 5.Le3 Pc6? De doorschuifvariant van de Caro Kahn.



Stelling na 5... Pc6



Stelling na 14...Pxd4

Het paard had eigenlijk naar d7 gemoeten. Niet alleen valt dit 2 pionnen aan maar een dame op c7 heeft zo direct zicht op c5. **6.Pf3 Dc7?** 6... Ph6 7.Lxh6 gxh6 8.Lb5 Lxc5 **7.Lb5 Ld7 8.Lxc6 Lxc6 9.0-0 Lb5 10.Te1 Lxc5 11.Pc3 La6 12.Lxc5 Dxc5 13.Dd4?** Mijn tegenstander weet dat ik sterker ben en probeert daarom dames te ruilen. 13.Dd2 was beter geweest. **13... Dxd4** Ik moest wel anders komt Dg4. **14.Pxd4** Zie diagram 2. Er komt straks een paard naar b5. Ik was helemaal niet happy en vond dat ik zo snel mogelijk moest rokeren. **14... Ph6 14... Pe7 15.Pcb5 Lxb5 16.Pxb5 0-0 17.Pd6 Pc8 18.Pxb7 Tb8** en de problemen zijn opgelost. **15.Pcb5 Lxb5 16.Pxb5 0-0 17.Pd6 g6 18.c4 dxc4 19.Tec1 b6 20.Txc4 Pf5 21.Pe4 Tfd8 22.Kf1 Tac8 23.Tac1**



Stelling na 23...Tac1



Stelling na 30... hxg5

23... Txc4 23...Td1+ 24.Txd1 Txc4 24.Txc4 Kg7 Gespeeld om straks Td4 te kunnen spelen, wat nu niet kan vanwege Pf6+. Een andere optie was 24...Td1+ 25.Ke2 Tb1. **25.g4 Td4 26.Txd4 Pxd4 27.f4 Pc6 28.a3 h6 29.Ke2 g5 30.fxg5 hxg5** Zie diagram 4. De stelling is volkomen gelijk. Mijn tegenstander had nog 5 minuten, dacht 3,5 minuut na en kwam met een verliezende zet. **31.Kd3?? 31.Pxg5 Pxe5 32.h3 Pc4 33.Pe4** en de waardering is 0.00. **31... Pxe5+ 32.Kd4 Pf3+ 33.Ke3**

Pxh2 34.Pf2 Pf1+ 35.Ke2 Ph2 36.a4 Het grappige aan deze stelling is dat wit mijn paard nooit kan insluiten. De enige toegang is f2 maar het paard mag niet weg. **36... f5 37.gxf5 exf5 38.Ph3 Kf6 39.Kf2 Pg4+ 40.Ke2 Pe5 41.b3 f4 42.Pg1 Kf5 43.Kf2 Pd3+ 44.Kg2 Pc5 45.b4 Pxa4 46.Pe2 g4 47.Pd4+ Ke4 48.Pc6 f3+ 49.Kf2 a6 50.Pd8 a5 51.bxa5 bxa5 52.Pe6** Ik had nog een half uur, dus hij had best op mogen geven. **52... Ke5 53.Pg5 Pc3 54.Kg3 Pe4+** Hij geloofde het verder wel. ½-2½

Bord 3

Mark Grondsmas (2089) - Piet Sikkes (1784)

1.e4 c5 2.Pc3 d6 3.g3 Pc6 4.Lg2 Gesloten Sicilaans. **4... g6 5.d3 Lg7 6.Pge2 Pf6 7.O-O O-O 8.h3 Ld7 9.Le3 Tb8 10.a4 a6 11.Dd2 b6 12.Lh6 e5 13.Lxg7 Kxg7 14.f4 De7** of **14... Pd4** wellicht **15.f5 Pd4 16.g4 Pxe2+ 17.Pxe2 h6 18.Pc3 Lc6 19.Pd1 g5 20.Pe3 Th8 21.Tf2 Dc7 22.b3**



Stelling na 22.b3



Stelling na 24.Lf3

De zet b3 was natuurlijk noodzakelijk om de andere toren naar de koningsvleugel te kunnen brengen, alleen staan alle pionnen nu op wit dus heeft wit een wel zeer slechte loper. **22... a5 23.Kh2 Tbg8 24.Lf3** Zie diagram 2.

Zwart heeft nu de kans de boel open te breken met **24... d5** maar hij houdt alles liever gesloten. **24... Kf8 25.De2 Ke7 26.Kg2 Dd8 27.Th1 Kd7 28.Kf1 Df8 29.Tfh2 Tg7 30.Dg2 Tgh7 31.h4 Kc7 32.Ke2 Dg7 33.Th3 Pe8 34.Dh2 Pf6 35.Pc4 Dg8**



Stand na 35... Dg8



Stelling na 50.Txe5

36.Pxe5 Eindelijk een kans voor wit om door te breken. Zwart hoeft niet te slaan. De computer suggereert h5, waarna wit een klein plusje heeft. **36... Pd7? 37.Pxd7** Wint ook, maar sterker is **37.Pxc6** (of **37.Pc4**) **37... Kxc6 38.e5+ 37... Kxd7 38.hxg5 Dxc5 39.Th5 Dg7 40.g5 De5 41.Dxe5 dxe5 42.g6 Tg7 43.gxf7 Txf7 44.Txh6 Thf8 45.Tg6 Tf6 46.Th7+ Kd8 47.Lh5 Ld7 48.Tgg7 Lc8 49.Te7 Tg8 50.Txe5** Zie diagram 4. **50... Tg2+ 51.Kf3 Tg8 52.Td5+** en de looper gaat verloren. ½-3½

Bord 6

Benjamin Boers (1735) - Jan Wuister (1674)

Jan kreeg pas om 15:30 de vraag of hij kon invallen. Weinig tijd dus voor een goede voorbereiding met een paar energiedrankjes, een vroeg diner en een hazeslaapje. Ik had hem verteld dat de meeste tegenstanders in de 1700 zaten, dus niet een te hulpeloze uitgangspositie.

1.e4 e5 2.Pf3 Pf6 3.Pc3 d6 Meestal wordt hiet **3.Pc6** gespeeld, maar **d6** is ook nog theorie. **4.Lc4 h6 5.h3 c6** Ik zou daar liever het paard naar toe spelen. **6.a4 a5** Voor het eerst schiet de waardering richting de 1. **6... d5** was de beste zet. Gelukkig speelt wit ook wat passief. **7.d3** Wit heeft al 2 stukken meer ontwikkeld. Dan is het tijd voor wat actie met **d4**. **7... Le7 8.Le3 Pbd7** Een betere zet is hier **8... O-O**, omdat anders **9.d4** vervelend wordt. Maar wit gaat natuurlijk niet toegeven dat hij zich vergist heeft door een tempo te verspelen. **9.Dd2 Pf8 10.d4** Ai, daar komt hij toch. **10... exd4** Het is niet verstandig om zelf het centrum te openen, als je nog wat zetten achterloopt in de ontwikkeling. **11.Pxd4 (+1.62) Le6 12.Pxe6 (Ld3 +1.90) Pxe6 13.f3 Ph7**



Ik neem aan dat Jan **Lg5** wil spelen om de lopers af te ruilen, maar dan krijg je **f4** (waar de looper toch al naartoe had ontmoeten) en de looper moet weer terug. Dit maakt **Ph7** een vrij zinloze zet. Het is al bijna **+2**. **14.Pe2 Dc7 15.Lxe6 fxe6 16.h4 Lf6 17.c3 Pf8 18.O-O-O O-O-O 19.Lf4 e5 20.Le3 Pe6 21.Dc2 g5 22.Db3 Tde8** Jammer, Jan was net weer aardig terug gekomen. De ander toren had naar **e8** ontmoeten. Waarschijnlijk is de **d**-lijn vrij belangrijk. **23.h5 Ld8 24.g4**



Het is geen prettige stelling voor zwart. Een hele slechte loper, geen toren op de d-lijn en waar moet je met je paard naartoe. **24... Pc5?** Nou, niet daar. De waardering gaat ruim 2 pionnen omhoog. **5.Lxc5 dxc5 26.Pg3 Lf6 27.Pf5 Kb8 28.Td6** De dreigingen zijn talrijk. De pion op c6 of h6 gaat verloren. De beste zet is nog Tef8 (+4.41), maar dan komt de andere toren ook op de d-lijn en daar zit je niet op te wachten. De zet die Jan koos is maar 0.09 slechter. **28... Le7 29.Txh6 Txh6 30.Pxh6 Td8 31.Td1 Txd1+ 32.Dxd1 b5 33.Pf5 Dd8** Het is meestal beter niet te ruilen als je achterstaat. **34.Dxd8+ Lxd8 35.Pd6 Kc7 36.Pf7 Lf6 37.h6 Kd7 38.h7 Ke7**

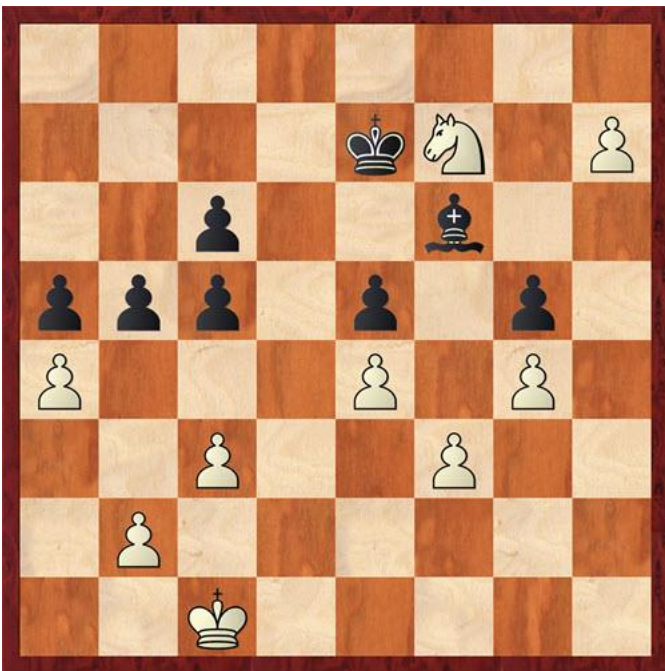

Ik had geen zin om 2 diagrammen vlak na elkaar te maken, maar visualiseer in bovenstaand diagram de zwarte koning nog op d7 en de h-pion een stapje terug. De computer vindt gelijk 38.h7 (+9) het beste, maar de 2^e zet met +7 is f4! en elke ply die Stockfish dieper rekende, werd de kloof kleiner. Op diepte 34 nam f4 de eerste plaats over met +10. 38... gxf4 39.g5 en de loper verliest de controle over het promotieveld. Voor 38... exf4 39.e5 geldt hetzelfde. Een geniale zet. Terug naar de diagramstand.

Gewoon 39.h8D Lxh8 40.Pxh8 Ke6 en het paard zit opgesloten. Toch is het nog +8. Dat komt omdat wit een doorbraak heeft met b4. De a-pion slaat dan op b4, of wordt geslagen door pion b4. In beide gevallen heeft wit een vrije a-pion. De

zwarte koning moet dan razendsnel richting a-lijn en dan promoveer je pas op h8. Maar het is tijdnood, dus dat ziet wit niet. Hij denkt een extra pion te kunnen snoepen. **39.Pxg5? Lxg5+** Oeps, die kan toch omdat het schaak is. Dat had wit even niet gezien. Wat hij ook niet zag is dat hij nog steeds flink gewonnen staat na 40.f4!. Na 40... exf4 komt gelijk h8D en na 40... Lxf4+ 41.Kc2 kan de looper veld h8 niet meer dekken. Het paard had dus niet geslagen mogen worden. Maar het is wel de enige kans voor zwart. En of je nu in 10 zetten verliest of in 20, de uitkomst blijft hetzelfde. Wit ziet f4 inderdaad niet. **40.Kc2 Lf6 41.g5 Lg7 42.Kb3 Kf7** en wit geeft op. ½-4½

Bord 5

Floris de Leeuwe (1887) - Ronald Herben (1640)

1.d4 Pf6 2.c4 e5 Het Budapest gambiet. **3.dxe5 Pg4** 3... Pe4 wordt ook vaak gespeeld maar na 4.a3 staat wit comfortabel. **4.Pf3 Lc5 5.e3 Pc6 6.Pc3 0-0 7.Le2 Pgx5 8.0-0 De7?**



Stelling na 8... De7



Stelling na 20... c6

9.Pd5? Een gemiste kans. **9.Pd4 d6 10.Pd5 Dd8 11.Pb5** en wit wint een pion. **9... Pxf3+ 10.Lxf3 De5 11.Ld2 Ld6 12.g3 Pe7 13.Lc3 Dg5 14.e4 14.h4 Dh6 15.Pf4** Het ziet er wat ongebruikelijk uit maar de computer is zeer tevreden. **14... Pxd5 15.exd5 b6 16.Te1 La6 17.Da4 Lc8 18.Te4 Df5 19.Kg2 Lb7 20.Tae1 c6?** Zie diagram 2. **21.Dd1** goed maar **21.Td4 b5 22.Dd1 c5 23.Le4** is winnend. **21... cxd5 22.Tg4 f6 23.cxd5?** Opnieuw **23.Td4 23... Tae8 24.Tge4 Dg6 25.Lh5 Dxe4+ 26.Txe4 Txe4 27.Lg4 27.Lf3 27... Lc8 28.Lf5 Te7 29.Dg4 Lb7 30.Le4 Tfe8**



Stelling na 30... Tfe8



Stelling na 45.Kxe4

31.Lxf6 Tf7 32.Ld4 Lc5 33.Lxc5 bxc5 34.f3 Te5 35.Dh4 g5 36.Dg4? 36.Dh6 was de enige zet om het voordeel vast te houden. 36... Lxd5 37.h4 Lxe4 38.fxe4 h6 39.hxg5 hxg5 40.b3 Kg7 41.De2 Tfe7 42.Kf3 g4+ 43.Kf4 Txe4+ 44.Dxe4 Txe4+ 45.Kxe4 Zie diagram 4. 45... Kg6? 45... Kf6 was de enige zet die remise houdt. 46.Kd5?? Floris zat volgens mij in tijdnood, anders had hij de beste zet wel gevonden namelijk 46.Ke5 om de zwarte koning zolang mogelijk van g3 af te houden. 46... Kf5 Nu is het niet meer te winnen. 47.a4 d6 48.a5 a6 49.Kxd6 Ke4 50.Kxc5 Kf3 51.b4 Kxg3 52.b5 Kh4 53.bxa6 g3 54.a7 g2 55.a8D g1D+ 56.Kb5 Db1+ 57.Ka6 Dd3+ 58.Kb7 Db3+ 59.Kc7 Df7+ 60.Kb6 Er is geen ontkomen aan eeuwig schaak. 1-5

Bord 7

Aat van der Toorn (1829) - Meile Tamminga (1885)

1.d4 d5 2.Pf3 Pf6 3.Lf4 c5 4.e3 e6 5.c3 Pc6 6.Pbd2



Stelling na 6.Pbd2



Stelling na 11... Lb7

Het London systeem. Op de club zijn er meerdere aanhangers van deze opening. Meestal wordt hier Ld6 gespeeld. 6... cxd4 7.exd4 Le7 8.Ld3 a6 9.0-0 b5 10.Te1 0-0 11.Pe5 Lb7 Zie diagram 2. De aanbevolen zet is hier 12.a3. 12.Lg3 Dit lijkt mij tempoverlies. 12... b4 13.Db3 a5 14.Tac1 a4 15.Dc2 bxc3 16.bxc3 Da5? De waardering gaat van 0.00 naar 1.30. 17.Tb1 Da7



Stelling na 17... Da7



Slotstelling na 26... Pd7

18.Db2 Een vraagteken zou hier overdreven zijn want de volgende combinatie is vrij diep. 18.Lh4 h6 19.Lxf6 gxf6 20.Pg6! fxg6?? 21.Txb7 Dxb7 22.La6! Het is al +6 en als de looper geslagen wordt is het mat in 7. **18...Pa5 19.Db5 Tfc8 20.Tec1 a3 21.Da4 Pc4 22.Dxa7 Txa7 23.Lxc4 dxc4 24.f3 Ld5 25.Tb5 h6 26.Tcb1 Pd7** Zie diagram 4. En remise gegeven. 1½-5½

Bord 8

Maarten van der Vegt (1856) - Beau Koops (1781)

1.e4 e5 2.Pc3 Pc6 3.f4 Het Weens gambiet. De meeste spelers nemen het terecht aan, maar als je het niet kent kan dat fout uit pakken. **3... d6 4.Pf3 Lg4 5.Lb5 a6 6.Lxc6+ bxc6**



Stelling na 6... bxc6



Stelling na 18... h5

7.0-0 7.d4 is goed voor wit. **7... Pf6? 7... exf4 8.d4 exd4 9.Dxd4 Le7 10.Dc4?** een loze zet. 10.h3 **10... Dd7 11.Pg5? d5 12.Dd3 Lc5+ 13.Kh1 h6 14.Pf3 dxe4 15.Pxe4 Dxd3 16.Pxf6+ gxf6 17.cxd3 17... Te1+ 17... 0-0-0 18.h3 h5** Zie diagram 2. **19.Ld2** Kost een pion maar wit heeft niet beter. **19.Pe1?? Le2 20.Tf3 Lxf3 21.Pxf3 Txd3 22.Ld2 Thd8 23.Tc1 Le3 24.Lxe3 Txe3 25.Txc6 Te6 26.Tc5 Te2 27.Txh5 Txb2 28.Ta5 Kb7 29.h4 Tg8 30.h5 Tgx2 31.h6**



Stelling na 31.h6



Stelling na 50.Kh1

31... Tg6 31... Tg3 32.Ta3 Th3+ En zwart wint makkelijk, maar beiden zaten inmiddels in tijdnood. 32.Th5 Tb5 33.Th4 Tg8 34.h7 Th8 35.Ph2 f5 36.Pf3 f6 37.Pd4 Td5 38.Pe6 Kc6 39.Th6 Td7 40.Kg2 Tdxh7 41.Txf6 Th2+ 42.Kg1 Txa2 43.Pd4+ Kc5 44.Pxf5 Tg8+ 45.Kf1 Th8 46.Kg1 Td8 47.Pe3 Te8 48.Pg2 Tg8 49.f5 Tgxf2+ 50.Kh1 Zie diagram 4. 50... Tgd2 50... Th2+ 51.Kg1 Thb2 is ondekbaar mat. 51.Tg6 Ta1+ 52.Tg1 Tgx1+ 53.Kxg1 Td5 Wit gaf op. 1½-6½

De tactische opstelling van hun twee beste spelers heeft niet goed uitgepakt met slechts een half uit twee.

Tot maandag.

